# 盛京時報

陰曆乙亥四月十六日
昭和十年五月十八日
西曆一千九百三十五年

## 時論

### 麥唐納宣言之剖視 (天放)

當法俄互助公約舉行草簽之日。英首相麥唐納適於同日在下院發表外交宣言。開宗明義。即謂『英國之外交政策。合防務與集體安全。兼國際軍備與和平協約而成。其目的非在軍事聯盟。而在可能的最廣大之合作』。宣言詞旨。幾無一不針對巴黎外交。尤以力主對德合作。顯露其維持歐陸勢力均衡之一貫精神。吾人倘於宣言內容。加以精密剖視。則今後歐洲新局勢。不難窺見一斑矣。

麥氏宣言。大別爲追述倫敦宣言。脫卸中歐擔負與期望東歐妥協。而歸本於具備鎮靜常識。依據客觀條件。以應付歐洲現局。『不因以前發生之事故。擯絕任何歸來加依倫敦宣言所列方針之後來談判』。且承盼德國歸來。共同恢復國際之信任。由此以求新解釋。固自有深切之意義在也。

麥氏對德軍備平等之諾言。奈法方堅持反對。以致未能實踐。因而引起維持現狀與打破現狀之尖銳鬥爭。由法俄集團極度活躍。以至柏林自動宣言復軍。均出於因果循環而演爲既成之事實。全視英倫如何增減其砝碼。仍使復歸於平衡。同時麥氏對希特勒聲明決不願簽字於所視爲不能實行之條約。但亦決不作破壞之企圖。與及德國接受洛迦諾公約之精神與文字之準備與決心。尤深望德國能以具體的方式。實現其主張。故於英法意三國間雖建立共信之基礎。對德充實空防與宣佈造艦程序。雖明示實踐鮑爾溫『英國國防在萊茵』之計劃。或注視其嚴重性。甚至不惜出以抗議的姿態。仍復鄭重聲明。不爲侵略的軍事聯盟之思想所傾動。以期成立抵禦攻擊之天空公約。並仍準備接受德國代表。使海軍初步談話。亦倫敦宣言建議集體安全制之眞正詮釋也。

中歐問題複雜。巴黎既引小協約國爲衛星。羅馬更擁奧匈於懷抱。值羅馬會議前期。先有意奧匈威尼斯預會。共間已引起無限之糾紛。此後意法關於中歐政治經濟之矛盾。必將由是而展開。英國所爲不欲提供新擔負。非無故也。

至東歐互助公約。則以德波僵持。迄無成就。德主商訂多邊不侵公協。又難與法俄和諧。麥氏於此。認兩約相輔而行。足以導成東歐集體安全完備之制度。換言之。即將循雙軌外交。漸次達於共同和平之坦途而已。

由麥氏宣言影響。以預測法俄協定所收之成果。共在西歐。既有洛迦諾公約之締訂。已足保障法國安全而有餘。今復重申斯議。誠不免貽畫蛇添足之譏。共在東歐。無論波羅的海之形勢。迥非昔比。即柏林當局。亦何至沿襲帝德傳統之企圖。如謂日俄接壤。侵犯堪虞。則證以蘇俄出售中東路與噴傳割讓海濱省。實已循曲線外交而進行。無殊自設安全之保障。況就今日俄開釁。而日方取道外蒙突襲。軍事正多利便。更何貴巴黎畫餅之擬援。故就法俄協定之形式觀之。雖假托於國聯機構之中。尚克盡自由運用之妙。而嚴格估定其價值。究不脫軍事同盟之窠臼。招致國際之非難。物質上收穫之數量。固遠不如精神上損失之重且大也。

綜合上述關係言之。今後英德對俄。將繼續採取禦防之守勢。意法邦交。或仍返羅馬協定以前之舊觀。是則賴伐爾。李維諾夫絞腦腐心所造成之局勢。毋乃徒勞而無功。而英國保持歐陸均衡之政策。或轉因各國追求擴軍之對象。而賴以繫維於不墜乎。

發行人 [illegible] 編輯人 [illegible] 印刷人 [illegible] 發行所 奉天 盛京時報社

## 美國不願單獨安定貨幣
### 美財長摩根陶廣播演說

華盛頓訊云、財長摩根陶之廣播演詞爲一般人殷殷盼望者、今夜已播送全國、其要點之一、爲在他國繼續利用不安定的貨幣時、美國不願以片面行爲、安定美幣價格、雖美政府不欲妨礙國際通貨安定之進行、但美國不能首先作安定貨幣之行動、世人何爲獨擇美國而加以規勸乎、恢復秩序、固爲吾人道德上責任、但在吾人有所束縛前、吾人必須確知所已獲者不致因以喪失、吾人非不願安定通貨也、但若世界各貿易國仍繼續處於目前狀況之下、則吾人亦不復有何不利、蓋吾人將美國貨幣、已就必要範圍、重行定共價値故、吾人進退皆無不可、吾人兩手、並未被束縛也、倘吾人沿安定貨幣之途徑舉步進行、則吾人將復處於一九三二年之地位、徒使他國乘吾人之不利、而從中圖利、現有黃金之成份、此後並時變動、吾人並與世界他國作減低幣值之競爭、但僅示一種穩定的通貨、此種義務、可使世界他處作達海趨向國內安定之行動、苟其目的可以達到、則願後步驟、自能應運而起、苟無人破壞之、此固天然境也、財長繼言及白銀、謂吾人現努力恢復白銀爲貨幣之用途、白銀乃世界大部份人民之錢幣事、財長於分析美元現有之地位時、談三點如下、(一)美元絕對穩健(二)當局貨幣政策已從一九三二年之紊亂狀況中、救出美國(三)世界各大貿易國、除比國外、最後重訂其幣制者、厥爲美國、摩氏又謂一九三四年美國對外貿易、較之一九三二年至三三年在額量與價値兩方面確已增多、未受美國農產物輸出減少之影響、渠信世界貿易必繼續增加、美國並無出而奪取貿易之意、但僅欲保護共尋常所有之商務耳、戰前美國爲債務國所負之債務、達三十萬萬元、一九二九年變爲債權國所有債權、達二百十五萬萬元但此數三分十二、現已一部或共他部份爲人賴付矣、財長又言及國外貿易之前途、謂吾人苟不貸以借欵、購者將不能償付價値、屆時吾人願否再以大宗貨物運銷海外乎、此種問題吾人當有以應付之、如吾人欲多發紙幣、當然有許多國際銀行家爲之處理此事、但美國已深得紙幣之教訓矣、在目前貨幣政策之下以美國現收入大批金銀、但美國並不欲利取世界黃金而獨存之也、自各國增加黃金產量、以恢復其金準備以來、世界黃金之供給、有增無減、價値數萬萬之黃金、已出現於外、此種黃金僅可用以抵付差額也、摩氏又謂許多外國因其貨幣未有金準備、以至不能履行債務美政府爲勢所迫、必須在紙幣與硬幣間選擇其一而寧願以貨幣金屬物、償付國際相入之差額云、

## 歸還德殖民地
### 英無意向國聯提出

倫敦訊云謠傳英政府擬向國聯提議、由國聯劃定委任統治地、如非洲之里比利亞國等、撥歸德國、藉以滿足德國之殖民地要求、茲悉英政府無意在日內瓦提出此項問題、蓋以目前國際局勢已甚糾紛、殊不宜再行提出其他問題、以增加糾紛之因素云、

柏林訊云若干英國報紙、曾謂德國航空部長高林在外國報界會中、宣稱德國業已決心遇必要時、使空軍力量趕上對付歐洲任何兩國之空軍云、半官式德意志通信社、頃否認高林曾作此種宣言、

## 艾頓已視事
### 將出席國聯會議

倫敦訊云、掌璽大臣艾頓自捷克返國、因勞致疾、現已完全康復於十三日赴外部視事、下週國聯行政院會在日內瓦開會時、氏將任英國首席代表氏於今日下午入下院時、曾受熱烈歡迎、並答覆質問外長之問題數起、下院曾詢以意阿糾紛之現狀、氏答稱、此事已列入五月二十日之國聯行政院會議程中、目前政府對於此整個情勢、正予以最審愼之注意云、

## 中英庚欵
### 本年教育文化補助費計百廿萬

南京訊云、中央庚款會公布二十四年度教育文化事業補助費支配金案、(甲)三十萬元、平均分配中央博物館中央圖書館作建築經費、(乙)四十二萬、(一)中央、中山、武漢、浙江等大學、北洋工學院及中央衛生實驗處等講座費六萬、(二)中央研究製造科學儀器設備費三萬、(三)北平研究院物理化學兩研究所設備費三萬(四)中山大學設備費四萬、(五)武漢大學工學院建築費四萬(六)浙江大學農工理三院設備費四萬、(七)南開大學算學系設備費二萬、(八)燕大設備費一萬五千九、(九)廈門大學購置科學圖書費一萬、(十)上海醫學院建築費二萬、(十一)湘雅醫學院設備費二萬、(十二)中央衛生實驗處設備費二萬、(十三)國立編譯館建築費二萬五千、(十四)中國營造學社編製圖書費一萬、(十五)遂寧醫學院設備費二萬、(十六)雲南大學添購理化儀器藥品費一萬、(十七)廣西大學採鑛科試驗室設備費一萬、(丙)下年度留英公費生全年公費及三屆公費生出國治裝費川費等、共需二十三萬二千餘元、本類可得十八萬不敷五萬餘、暫借支(丁)一萬二千設置獎金、徵求(一)初中歷史教科書、(二)初中地理教科書各獎六千元(戊)二十八萬八千元、根據上屆議決案、賡續補助贛收復匪區特種農村教費、仍照上年成例、先將特種準備金十三萬六千五百元借撥、餘二十六萬三千五百元由本類可得之數撥足、本類所餘二萬四千五百元、補助、(一)陝省建設西京助產學校一所一萬、(二)青海建蒙藏小學一所以上除特種準備金外總計一百二十萬、

## 德國增建海軍問題 (下)
### 紐約時報所載

對於這一點、德方或許堅持的、希忒拉或許會對西門講、德國也願意和其他海軍國一起、限制艦隊、並且願意放棄用英國取消潛艇的主張、但是英國卻應該對德表示某種程度的合作、這是應付英國的一種絕妙方法、因爲希忒拉藉此就可以明白表示、英法攻守同盟、是不能和英德合作和諧的；我們觀察英國傳統的均勢政策、德方這種建議、正適合英國的口味、英國倘使不和法德聯合、那末在兩國發生歧見的時候、他就可以獲有左右一切的勢力了、

不過我們要知道、關於英國方面、現在的情勢、較比從前已經有一些變動、不列顛海峽賦予英國的『光榮孤立政策』、是比不上從前了、英國一向所享受的地勢形勝、已經被科學推翻、恰如幾月前包爾溫氏在英下院所說的、英國的前線現在是萊茵河、也恰定三月四日英國白皮書所說的、因爲空中戰術的發達、英國顧慮荷比以及法蘭西北部的完整、較比以前更見嚴重、換一句話說、英國和以前不同了、現在他不得不直接注意到自衛問題、他現在要提防德國的轟炸機、並且對於德國新造潛艇、攻擊他的防線、也要得着一種保障、所以上述、假定的希忒拉海軍建議、也未見得能夠打動英國、

在這裏我們可以注意的就是德國海軍噸位從有艦種限制的十五萬噸、增加到沒有限制的四五十萬噸、將要影響到英國以外的其他海軍、大概德國的計劃、似乎先想和現在有的三十七萬五千、和建築中的十萬噸的義大利艦隊獲得平等、然後再和有五十五萬噸位、建築中的十萬噸的法國平等、

按照現行條約、英國海軍的噸位是一百二十五萬噸、這是一九三〇年倫敦海軍會議規定的、它所根據的原則、是等於歐洲任何二國的海軍噸位、換一句話說、按照英國海軍當局的估計、除去英國在距離遙遠的殖民地所駐的艦隻以外、英國在歐洲的艦隊、應該可以應付法義兩國聯合的艦隊、一九三〇年的海會、對於德國艦隊並沒有計入、

德國如果有四十萬噸的新海軍、那末英國海軍當局對於噸位就不得不重加估計了、英國大概對一百二十五萬噸是要認爲不充分的所以英國在他新近宣布建築的巡艦之十艘以外、一定還需要新艦、

美國的海軍政策就是對英均等、日本因爲想對美均等、所以宣布廢止華盛頓海約、海軍會議規定於今秋舉行、屆時美國的孤立理論、受德國建立新海軍影響的事實壓迫、恐怕不能不發生變動、換句話說、因爲英國決定要增加四十萬噸船隻、去應付德國美國大概也不能不作同樣的增加、

我們的結論、以爲今秋舉行的海軍會議、不妨邀請德國、一同參加、(完)

**本日三大張半**


**鳴謝太平三井保險公司賠欵迅速**

啓者敝號於本月三日晨因後鄰失愼致樓上下各貨損失奇重幸事前曾向
太平公司投保貨險現洋伍千元整
三井洋行投保貨險國幣肆千元整
過事後經太平公司安東總經理處東洋實業銀行及三井洋行代理劉舉臣君查勘屬實復蒙各該公司派員辦理旋即解決按照實際損失數目如數賠償非常迅速足見三井太平兩保險公司信用之可靠敝號領欵之餘特登諸報端聊表謝忱再者敝號日前遇事時承日滿各機關及消防隊人員賜予救護復荷親友知好關懷慰問趣候難遇謹此附謝
安東廣濟街世源德茶莊啓

**聲明遺失丈單**

敬啓者敝堂於遼源縣內泰來油房名義領源字第壹參四零陸號丈單壹紙因不愼將該丈單遺失此後該丈單無論落與何人之手作爲廢紙除呈請遼源縣署補發外特此登報聲明
康德二年五月十日
奉天小河沿 吳長麟堂謹啓

**緊要聲明**

敬啓者敝人前在事變時被匪刧失地基租照一張坐落工業區領名藏字貳百零三號此後該照無論落於滿外何人之手一概作廢紙除呈請市政公署補發新照外特此登報聲明
康德二年五月十四日
曹友三啓

**上等花草硬木傢具魚缸低價出賣**

茲有上等柳桃缸榴樹鐵樹松樹柏樹硬木大理石床紅木棹椅穿衣鏡棒木廚箱古磁魚缸電燈英文打字機等種類甚多不及備載一律廉價出售如有購者請駕臨參觀無任歡迎
代理者奉天中街皮行胡同華英打字學校
地址奉天大北關下頭高級中校旁
寬心花園啓

**奉天市房產交易介紹所開幕廣告**

茲援照文明都市便民成例集資創立奉天市房產交易介紹所呈蒙各官廳核准發給許可證在案查本所呈定規章不但買賣雙方介紹費減輕而且關於驗契稅契登記等項因有本所保證均能捷便業於本年四月二十日開幕凡我市民擬買賣租賃房產土地者盍興乎來
地址大南門裏二十一號
滿電話二二七八號

**聲明作廢**

敬啓者敝人有房一所座落奉天市工業區四馬路北業胡同八十三號前於民國廿年滿洲事變時曾將該房照被匪刧失此後該照無論落於何人之手一概作廢紙除呈請市政公署補發新照外特此聲明
趙捷三啓

**大亨公司 楊茂元 啓事**

抵押品寄存證遺失聲明作廢啓者敝公司前以裕民儲蓄會第九八一五二號者憑照一紙計座落鑲樓南地基一段壹畝參分陸厘連同在上建築樓房參拾四間作爲押品向瀋陽中國銀行借用大洋貳萬六千九百元曾經中國銀行開給押品寄存證一紙茲因此證業已遺失並由敝公司另覓妥保開具收據將該項契紙贖出特此登報聲明上項押品寄存證無論落于何人之手概作廢紙

**遺失錢條聲明作廢**

啓者鄙人楊占芳在錦州西街裕德興錢號存有期欵錢條二張計付日期舊歷四月十五期錢條即國幣參百圓一張二百圓一張共五百圓此條業於途中遺失特此登報聲明無論落於何人之手概作無效
鄙人楊占芳謹啓

**第二軍管區司令部招考繙譯佈告**

一、宗旨　爲招考優秀日文繙譯幷具有漢文通順學識者分發各部隊服務
二、資格　限初中以上及有同等學力者
三、額數　正取十五名備取五名
四、報名日期　自五月八日起至五月三十一日止
五、報名地點　吉林第二軍管區司令部傳達處
六、檢查體格　依陸海軍身体檢查規則行之
七、考試科目　滿文日譯、日文滿譯、日滿作文、口試
八、檢查体格及考試日期　六月一日二日三日三日間
九、待遇　任爲譯官俸給從優每月國幣七十元以上有以
十、報名手續　上者向報名地點塡寫志願書二份附具最近本人光頭二寸半身像片並呈履歷書二份
十一、發表地點　第二軍管區司令部門前
注意、前次報名未經錄取者無須投考
康德二年五月十日
第二軍管區司令部啓

**胃腸病專門藥 紅色造福**

統治一切胃腸各種難治病症確有實效
大盒二元　小盒一元　大打二十元　小打十元

**李氏小兒消疳藥 嬰兒聖藥**

治食火食熱嘔吐泄瀉青便瘦弱服脹肚諸疳俱效
每袋四角打三元六角　函索即寄空函不復
總行奉天大西邊門外鴻育堂藥店

**雙層麝香化積膏**　專貼氣積血積寒積食積水積諸般積聚腰腿疼痛四肢麻木胃脘腹痛婦人血積經閉經寒經脉不調每份壹元
**特製白緞子仙膏**　專貼男子腎虛精寒陽萎早洩遺精痳氣婦女經血不調子宮寒冷久冷不孕白帶過旺時患滑產等症每貼貳元
**特製至寶三腎丸**　主治男子腎弱精虧遺精盜汗陽萎早洩房勞過度眞精虧傷不能種子專能強精補腎壯陽大補元陽每盒四元
**清血解毒 一二零六藥水**　主治梅毒各一症下疳橫痃花柳重症潛伏梅毒梅毒新舊功能清血解毒根本治愈不能再犯尤無妨礙每盒二元
**精氣神補丸**　主治先天不足後天虧損五勞七傷諸虛百損精虧腎虧氣力衰頹面黃肌瘦功能補精氣神健身聖藥每袋一元
**淋濁靈聖藥**　主治五淋白濁花柳淋病尿赤尿痛淋漓赤白濁症專能殺菌排毒止淋消炎鎮痛誠爲淋濁之聖藥也每袋一元
凡購右列各藥剪此廣告優待八折一月爲限函購信內附欵或裝匯票均須掛號寄下平信附欵如有遺失敝不負責特此聲明
總發行所奉天中街德潤堂藥局

**▲註冊淋濁清毒丸 △△淋濁特効藥▽▽**

專治下列
△多年疾濁△慢性淋病△小便困難△頻數莖痛△尿管刺痛△溺孔閉塞△尿道潰爛△尿色混濁△或白或紅洩便不情△色如米湯△成妙成粒△一切淋濁△服之遂滅△共効甚捷定價每盒大洋四角半打二元二角一打四元如蒙函購郵費自備
總行奉天大西關恒濟堂　分行奉天北市場日本站工業區
滿電話三八九二號
恒濟堂發售

**◎癆傷咳嗽痰喘特效藥廣告**

▲註冊清金止嗽丸▼
此藥出售已十年有餘矣屢試屢驗効力非常專治男婦老幼各種咳嗽不論年深日久勞傷痰喘吐血痰中帶血肺癰肺痿乖臥不安內傷外感肺經不淸此藥能止嗽定喘淸氣化痰誠肺部之要藥患者試服方知不謬也定價大洋每盒四角半打二元二角一打四元如蒙函購郵費自備

**醫士張夢九七世眞傳特效葯**

嬰兒福 主治　食積痞塊驚悸失魂　腹痛泄痢嘔吐抽搐　瘟疹瘟毒一切時疫　呼吸喘促咽喉種痛
消疳散 主治　諸般疳症腹泄脾虛　面黃肌瘦健胃理脾　消化不良平常嬰兒　日服一次格外肥壯
本堂應診醫士　張夢九　黑顯廷
總發行奉天小西關寶慶堂藥店

**黑金剛膏**

【主治】●男子手足麻木腰腿肚疼遺精小腸疝氣●女子寒積食積經血不調赤白帶下血山崩漏久不生育等症△總發行奉天大西關啓宇里九三號康爾廬△經售處(奉天)大西關大街大井沿美利時表店△城內四平街普克德葯房△電車路東〃葯房△北市場萬國葯房△大西關泰山玉△小西關祠堂大生藥房△工業區雲程藥房△大西關大街同德藥房△大西邊門外寶康藥房△小南門裏蔭華藥房△【外埠】公主嶺河北三合德藥店△熊岳北門裏新泰興藥房△南滿線大石橋衛生復△南滿線瓦房店康德記藥店△鐵嶺縣和發久藥店△千金寨縣署街信仁堂△四平街天德堂藥店△安東廣濟堂弟兄藥房△遼陽北門中英葯房△營口馬市街洪春堂△安東中富街益增遠△安東中富街弟兄葯店
【定價每貼國幣壹圓整】

**特設**

奉天大南門裡工部街門胡同
奉天日語研究會啓
一、招生班　每月廿五日開課招入各班一律精通滿語日人懇切教授
二、講師班
三、宿舍　會內備有潔淨宿舍饌食方便
夜期班　▲爲各機關職員及商工各界人士並學生諸君特設此兩班以便研究
星期班
派赴教授　▲各機關團体及學校等或不得至會各界人士依此研究爲便
繙譯文件　▲應需日滿譯文契約並各界交涉商談等類
派赴譯員　簡捷迅速派赴面講
▲簡章　函索付郵票一分即寄

**鐘鼎食堂開張廣告**

一、地址　奉天城內鐘樓南大街路西三層大樓
二、營業　專售正式西餐並附設球房『禮堂』本食堂地址寬大各界欲在本食堂開茶點會者請隨時通知便可照爲預備
三、設備　特別完善所有各項大小用品統係新置務以整潔爲原則
四、廚師　由北平京漢食堂及北京飯店兩處招來名手數人
五、價格　價格務求極廉如蒙詳加比較便知其實
六、電話　在極近期內未將新電話安裝完成之前暫用二一二八九號
七、特別啓事　本食堂各股東等所以合資在城內開設本所食堂者一係謀便於人一亦意求自便爲此抱定物美價廉主意以期人已咸有滿足之感此爲既定之目的所有知本食堂之內情者自能相信此項宣告非誇大宣傳也

**奉天分此 鹿鳴春飯店新幕廣告**

敬啓者敝飯店在奉天開辦已歷有年名聲遠播邇蒙滿日人士謬爲嘉許今復在新京商埠大馬路設立支店不惜重資特由平津滬漢聘到名師烹煮調和鋭意求精包辦滿漢全席南北佳肴及應時便酌遠年陳紹各品名酒四季點心應有盡有全樓上下修飾精雅空氣舒暢(附設寬闊禮堂)(極合喜壽宴會)並設小部都份隨意小吃物美價廉茲擇於五月十八號開幕諸君盍興乎來方知言之不謬也
奉天商埠地十一緯路　滿日電話三一二四 四四八七
新京商埠大馬路鹿鳴春主人謹啓　日電話五七五二

**聲明遺失房契**

啓者鄙人前在瀋陽縣城大東關堂子廟胡同自置房基一處洋瓦房六所正廂房共二十七間當經更名稅契領有獎照一張不知何時丟失徧尋無着謹此登報作廢無論落於滿人外人之手或有典質抵押概作無效除呈請瀋陽縣補發外特此聲明
海城縣人張殿銘謹啓

**扎蘭屯分館更易經理啓事**

本報扎蘭屯分館經理李澤田因有高就自行辭職遺席改由前經理之父李文化繼續經理恐未週知特此佈告
盛京時報營業部啓

**本報北鎮分社改委啓事**

逕啓者本報北鎮分社長畢祉禎現已辭職茲另委董渡安君爲北鎮本報分社長自五月十六日起双方實行交替凡五月十六日以前報費等項由張君負責清償至十六日以後由董君負責辦理並由該董分社長聘陳樂君爲記者經理訪聞及收費事宜現寓北鎮城內財神廟胡同門牌一一三三號今後北鎮各界有欲訂閱刊登廣告及關本報一切情事請就近向陳君接洽是荷恐未週知特此聲明
盛京時報營業部啓

**萬年青藥材店啓**

省城中街路北・電話四五一〇號
營業課目
批發國產大宗葯材參茸等貨門售各種湯劑飲片貨色俱全精製丸散膏丹虎鹿仙膠虎骨藥酒應有盡有
定價低廉
特聘醫士 蘇東曉 周雲五 路壽九應診

# 日華互換大使後
# 汪孫將訪日本
## 日入自主的外交初步

【東京十七日電】受中日交換大使之刺激、即將於十七日夜、中日英美四國、分別發表駐華公使館升格交換大使、對於此次駐華公使館升格日本政府之措置、在對華外交上、將多年期望之自主的外交、進行光輝之第一步、爲堪注目、而廣田外相、以將來與不在東亞之英美等國不同、有鑒於日本獨自立場、在指導地位、領導列國、對於中國、在政治經濟等、不惜一切之援助、持有前途光明之東亞大國、努力保持面目之方針、在六月上旬歸任之有吉大使赴任後、與蔣介石汪精衛兩氏會見、說明上項主旨、同時在中國側、亦自認其在東亞之重大地位、勿輕舉妄動、勸告爲中日親善、東亞和平、協力促其決意、再據確聞、前駐日公使蔣作賓、爲與本國政府商洽、即將歸國、待該氏之報告、外交部長汪兆銘、立法院長孫科等、即將舉行日本親善訪問、

## 美將駐華公使館
## 亦決定升格
### 美使訪日外省通告

【東京十六日電】駐日美國大使庫魯氏、十六日午後零時半、在外務省訪問廣田外相、申告本國政府之訓令、美國政府、關於日本政府將駐華公使館升格之際、向美國側通告、同時態度升格表心哀感謝之意、並羅大總統從此亦決定美國之在華公使館升格爲大使館、與日本側同時公表之旨、於是英美兩國、被日本對中國公使館升格之刺戟、同時斷行、十七日午後四時在東京倫敦華盛頓南京、定各行公表、

【華盛頓十六日電】關於駐華公使館升格、國務省當局、避免一切言明、但述如次、繼續蘇聯及意大利兩國政府、日本政府、既斷行升格、英美兩國政府、即出同一手段、亦無特別可驚云云、即暗示裝實施升格之意向

### 宋哲元返察

【北平十六日電】宋哲元今晨八時、偕秦德純回察、湯玉麟等均赴站歡送、宋談、回察將省政料理完竣後、即赴各縣視察、

### 彈劾湘行政督察員

【南京十六日電】監察委員熊育錫、彈劾江西第八區行政督察專員兼宜黃縣長周桂薰、巧立名目、橫征暴斂、經張華濶、王平正、杜義、審查成立、已院移付中懲會議決、周桂薰免職、並停止任用八年、

### 美天文學佛氏逝世

【芝加哥十四日電】萬國著名天文學家佛勞斯特、今日患腹膜炎逝世、年六十九歲、

## 中英互換大使
## 正式決定
### 英使館先於日本南遷

【南京十六日電】中英間交換大使、現已正式決定、英使館南遷、似將先日本實行、

## 天津兩報社長暗殺事件
## 日將採嚴重態度
### 津市長並某首腦爲事件後盾
### 駐平高橋武官談話

【北平十六日電】對於天津暗殺事件、高橋駐平武官、擬與十八日歸津之酒井天津軍參謀長、行重要商議後、表明日本方面具體的態度、此案當可根本解決、本日、高橋武官、略談如左、天津暗殺事件、堪爲將政權二重政策之實證、只賜擁日本租界警察權、大有侮日行爲、自事件發生以來、外交電軍、關東軍、北平武官經等亦互相協力、銳意調查、至最近調查亦告終了、因之天津酒井參謀長返津門後、於重大決意下、採取根本解決方策、據最近消息、實現公使館打格之和趣、而將政權終未擯棄以暗殺手段排除華北親日中國人之政策、雖有一日大使、欲事日親善、得乎、

【天津十六日電】暗殺親日要人裏面、有天津市長之奇怪行爲、更在其背後似有某首腦目下極力調查中、

## 蘇捷互助公約
## 即可簽字

【捷京十五日電】捷俄商訂互助公約、已歷多日、現聞談判已經告成、此項公約、將于明日由外長貝奈斯與蘇俄大使亞歷山多夫斯基間、予以簽字、

### 贛將開協剿結束會

【南京十六日電】贛省協剿會、決于二十日閉結束會、報告經過及經濟狀況、

### 蔣召見學界人

【昆明十六日電】昨晨十時、蔣介石召見省會各中等以上學校校長及教務長等訓話、下午四時召見雲南大學校長何瑤、有所垂詢、五時在行轅招待龍日唐夫婦及旅滇外賓、又十四主蔣在省府召集名流耆宿談話、對古蹟名物及地方經濟建設、有所垂詢、

## 英閣將改組
## 麥克將辭首相任
### 張伯倫包爾溫有繼任呼聲

【倫敦十六日電】英帝銀冠式、安然終了、同時麥克首相之掛冠、以已靠近、各方面亦均支持此說之形勢、而首相之後任、能舉保守黨之智腦藏相張伯倫氏、而包爾溫樞相之呼聲亦高、結局亦可豫想包爾溫之出馬、而西門外相之交替、亦觀測所必至、然麥克首相、觀測能就樞相之位、(漫畫即麥克唐納)

【又電】因英國內閣之大改造、據觀西門外長之更動、乃爲必然、但對西門外長、究何以成爲問題、徵諸麥克首相最近拜謁喬治五世陛下之事實、當六月三日英帝誕辰之際、西門外長、萊西曼商長、及其他閣僚、或一併入貴院之觀測、雖甚有力、然而一方謂西門外長轉內長、麥克首相轉任樞長、而外長以張伯倫或萊西曼商長轉任、更在此際銀冠式祝典、利用英國民之沸騰心理、不使以彌縫轉任、且斷行大改革內閣、網羅艾登國聯尙書等少壯有爲之人材、而組織新內閣、因之英國政界、漸次多事矣、

### 中國兒童年實施委會
### 將商進行辦法

【南京十六日電】全國兒童年實施委員會、自經教育部派定顧樹森等、內政部派定盧錫榮等各五人、實業部派唐建飛等會同陳劍如等爲委員後、茲悉該會、已定下星期一上午九時半、在教育部舉行第一次教育至體委員會、討論關於兒童年之進行辦法、

### 黃郛將下山
### 入京就內長職
### 王克敏自杭返滬

南京訊、行政院息、黃郛即將下山、入京就內長職、

杭州訊、王克敏十三日夜由莫干山返杭、十四日晨與杭中行長金潤泉乘早車返滬、據謂黃郛留山養痾、已及三月、現已痊、且屢經中央敦促、約十八日下山、過杭稍事勾留、即晉京就內長職、並即北返、處理平整會政務、

上海訊、王克敏十四日返滬、謂黃郛日內下山、宋子文晚設宴爲王洗塵、邀銀界領袖陪宴、

## 意國向三多明各
## 將遣艦威嚇
### 要求釋放駐該國領事

【華盛頓十五日電】駐剳三多明各意大利領事阿瑪迭、巴蕾達氏、因關係顚覆現政權之策動、遂被逮捕、曾屢次要求釋放、咸遭拒絕、據確實消息、意大利政府將行最後的步驟、決由派遣軍艦以行威嚇手段、意達到釋放、目的、十四日、駐華盛頓意大利大使羅梭氏、訪問國務院、關於該問題、似乎行何等重大協議、站於意大利立場、說明一切、並求美國務院諒解、

### 美使將返平

【南京十六日電】駐華美使詹森、于上月南下、歡迎由美來華之經濟考察團、並計劃擴充美使館駐京辦公房舍、現各事已大致完畢、不久即將返平處理使館事務、

### 內閣調查局
### 勅任調查官

【東京十七日電】內閣調查局勅任調查官五名中、松井春生、當于今日閣議正式決定、其他四君、現正物色中、吉田長官所擬推薦者、爲大藏省主計局長、賀屋興宣、農林省蠶絲局長井野碩哉、商工省工務局長代行岸信介、內務省衛生局長岡田文秀四人、

## 國府向某英商
## 擬借巨款
### 數額二千萬抵押國煤稅

【東京十七日電】據十六日某處得電云、南京政府實業部前者計劃募集煤業公債二千萬元、但因募債望薄、故此次對英國一商家、由王正廷氏斡旋請求借款之事實已判明、此在實業部保證之下、以國煤稅收入爲担保、而應煤業者之必要取漸次由實業部貸出二千萬元之形式、若英國側不應借款之際、有中國銀行團承辦之意向

### 汪精衛感冒

【南京十六日電】汪兆銘因患感冒、自十一日起在自邸休息、日來經諾爾醫生及中央醫生診治、身體已漸康健、今日已能起動、再靜養一二日、即可照常到院部辦公、

### 陳英士殉國紀念

【南京十六日電】後日爲革命先烈陳英士先烈殉國十九週紀念、中央黨部決定于是日上午八時、在黨部內舉行紀念儀式、除于今是日常會推定葉委員楚傖報告外、並由中央秘書處參加、並通告在京各中委及全體各工作人員、准時出席、

## 國府向國際問題研究會
## 諮問調整日華關係
### 逐漸覺悟陽親陰抗政策之不是

【上海十六日電】暗中抗日表面親日之中國政府、其對日態度、因廹於有更改之要、故最近國民政府、於極秘密中、對中國之國際問題研究會、關於對日經濟關係調整之要旨、提出如左之諸問事項、該研究會自謀國民將來之眞福利見地爲作成具體的答申案、銳意努力中、並國民政府、亦覺悟從前之對日政策遂行之非、將謀眞正根本的更改、亦未可知、頗堪重視、其主要諮問事項如左、

一、對親善政策、日本之眞意如何、
一、兩國經濟提携之可能限界
一、中國果可應日本之倡道東亞經濟團結與否、
一、兩國之提携、應以政治的諒解爲先驗、
一、兩國經濟提携、對中國金融界及商工業者之利害、並對國際關係之影響如何、

### 青海號到紐倫貝爾顧

【紐倫貝爾顧十六日電】在歸還母國飛行之阿野飛行士所操縱之青海號、於十六日由業普齊西出發同日到紐倫貝爾顧

## 駐屯中國日軍
## 下令更替

【東京十六日電】閑院參謀總長宮殿下、十六日午後一時半、參入宮中、拜謁皇帝、關於駐屯中國軍隊之交替、經奏上仰御裁可後退出、旋由陸軍省對於柳川第一、東久邇宮第四、杉原第七、香月第十二之各師團長、發令奉勅命令、

## 中國二十一、二兩會計年度財政報告全文【一】

### 緒言

二十一年度以前之中央財政報告、已由宋前部長編訂提出、二十二年十月祥熙奉命繼長財部、其時二十一年度方始告終、各項報告材料尙未搜集齊全、適値交替、未及趕辦、二十三年一月舉行五中全會、祥熙會先後編製財政報告、送請鑒閱、茲特綜合前兩次報告、加以整理、彙成二十一年及二十二年兩會計年度之詳細報告、並附陳二十三年度開始以來之財政況以如左概

二十一年度上半期適當一二八事變之後、國難嚴重、政府同人憂勤惕厲、汲汲不遑軍政各費、力求撙節、同時國民愛國之忱、亦非常熱烈、政府得以改訂內債償還辦法、減輕國庫負擔、收支勉可平衡、迨二十二年春夏之交、贛省剿匪工作方殷、而榆熱告急、平津戒嚴、餉糈支出、爲數益鉅、及軍事略定、戰區救濟需款復多、入秋以後、黃河巨浸成災、閩省叛變復因之而起、賑款之籌措、軍餉之支給、幾於應接不暇、故在二十一度上半期與二十二年度上半期中、實爲兩會計年度內財政最困難之時代、財政收入、向恃關稅爲大宗、自二十年後、世界經濟恐慌、波及我國、物價低落、銀價增高、影響國際貿易、關稅收入、因之短絀、加以東北四省關鹽兩稅全部喪失、而外債之由各該省稅收指抵之一部份、更須另籌彌補、政府債務之負擔、遂益加重、所幸關稅改用金單位、增加進口稅率、以及財務行政之改善、故稅欵收入、尙未至大量縮減、然上項設施其所增加之收入、遠不及前項損失之多、

基於上述種種原因、政府財政不敷之數、仍不得不恃債欵收入以爲抵補、計二十一年度借債額爲八千六百萬元、二十二年度借債額爲一萬四千七百萬元、惟同時償還債欵二十一年度約一萬萬元、二十二年度約一萬一千五百萬元、兩數相比較、借入之數、與償還之數尙能相抵、

迴溯二十二年度之初期、政府彌補財政之不足、尙可藉銷售舊存債券及挪借臨時欵項勉爲應付、及二十年十月、因需要愈迫、羅掘俱窮、遂發行二十二年關稅庫券一萬萬元、以資週轉、

祥熙履任之始、適値財政萬分竭蹶之時、綜計每月收支相抵不敷之數、常達一千五六百萬元、際此軍事方殷、災黎待賑、既不能裁減大宗支出、貽削足適履之譏、惟有整頓稅收以裕歲計、爰就捲菸、火柴、水泥三種統稅稅率酌予增加、並將麥粉、煤油、汽油及其他少數舶來品關稅稅則酌爲改訂、復開徵洋米洋麥進口稅、而規畫改革鹽稅、以圖增加收入、惟是出入不敷、爲數過鉅、而稅收增進、又非旦夕可期、

況當變亂初平、金融奇緊、安定市面、亟待籌謀、又以中央銀行墊欵過多、亦應設法清還、因是復發行二十三年關稅庫券一萬萬元、以充償還墊欵及安定金融之用、

## 荷印限制移民
### 中國交涉畧獲得同情

海牙訊云、荷屬東印度爲華僑胞萃集之處、人數約在一百廿萬以上、經營之事業、在該地占重要地位且與國內經濟機構所之連鎖關係、亦不可分、數載以來、中央選派大員、前往考察、藉圖增進中與荷印之商務及經濟、是兩國間之關係將日趨繁複、兩國間之各問題亦勢須速求解決、最重要者爲荷印限制移民及僑民在法律地位兩問題、茲將此二問題原委撰叙如左、

▲移民限制問題　溯自一九三三年以來、荷屬東印度、因受世界恐慌之影響、前年提出限制移民辦民法、以資救濟、其辦法之內容、爲(一)每年移民入口總額均須規定、(二)如有入境人數不足定額時、得由民族增加移民數、惟不得超過新條例實施前、連續十年內、該民族移入荷印總數十分之一(三)於定額限滿後祇准移民額數、未達限度之民族、繼續移入、該條例、提交荷印國民會議時、中國以該條如通過施行、不但中國人民南移政策遭受打擊、即僑胞在荷印經濟地位、將受致命之撼動、蓋若依據新移民律、華人每年移入之法定額、僅八百人、前任駐荷使館代辦、曾於同年照會荷外部、促其考慮、勿使該條例遽予通過、荷印三十餘家中華商會、亦於事後聯名呈請荷督、冀其設法撤消或修改、荷印國民議會、竟將該條例通過、荷政府又予以批准、迨金公使問泗抵任後、屢向荷外部交涉、並催其從速答復、更於一九三三年十二月十四日、再度照會荷外部、說明華政府之見解、並聲明保留日後再行提出本問題之權、此項照會、由荷外部送致殖民部轉送、荷印總督、新條例於一九三四年一月實行以後、據中國駐巴達維亞總領館、根據荷印移民總局報告、華人入境數目、在去年十一月內、已達六千七百七十一人、較之一九三二年、華人入境五千九百八十人、及一九三三年四千九百五十四人等額、均有增加、由此觀之、荷政府對於中國之要求、雖未遽爲書面上之正式承認、然事實上實已與華以充分之同情、今年外僑入境總額、荷印政府明令公佈仍爲一萬二千人持去年之原額、華人入境數目、是否猶能保持、尚不可知、關心僑務者應勿忽視、

▲法律待遇問題　荷印憲法第一六三條規定、凡歐美及日人統稱爲歐人、華人及阿拉伯人則稱爲東方客民、待遇不平之點甚多、如歐人之案件、由法官審訊、東方客民、則不然、勸事嫌疑案件、歐人則由法院逮捕、東方民人則由警署拘禁、歐人拘留所至監獄之設備及其享受之待遇、均較東方客民爲優越、凡此種不平待遇、華僑民忍受之、迨國府建都南京、前任荷督、即現在外長葛拉孚氏、乃於一九二九年六月十五日在國民議會、第十一屆常會開幕致詞、宣稱中國國府、將於明年一月一日須行親屬法、如能實行、則荷印華僑、在法律上可與荷人平等待遇、顧華親屬承繼各法均於二十年(即一九三一年)五月五日起次第施行、而中國僑民、在荷印法律上之待遇、始終未克與歐美人日人平等、華駐荷使館、曾繼續向荷政府交涉、迨去年五月二日、荷外部照會華使館、略稱華僑法律上之地位、除刑法方面、尙待繼續改善外、在民法民訴法及商法刑法各方面、均可與歐人同等待遇、是華僑之法律待遇、已屬確有進步、不過欲獲最圓滿之結果、自仍須再加努力耳、

## 日外省海外巡閱使
## 松島定期出國

【東京十七日電】日本外務省第一次巡閱海外松島肇大使之出國命令、十六日正午已正式發表、共隨員內定爲通商第三課長若松虎雄氏、東亞局第一課事務官太田一郎氏、但該氏因事務情形、不耐署天巡閱、遂由新任歐亞第三課事務官太田三郎氏代理、松島肇大使、將於本月二十九日啓程、乘郵十日神戶港解纜之諏訪丸號三船、就巡閱西南亞細亞及近東地方之旅程、

## 日林陸相
### 滿鮮旅行日程

【東京十六日電】陸軍省十六日曾發表林陸相之滿洲朝鮮視察旅行計劃如左、

五月廿一日、東京發、二十二日由神戶乘船、廿五日在大連上陸、爾後視察滿洲國各地、六月九日抵羅南、十一日十二日羅南、京城釜山、(視察軍隊其他)十二日由釜山發、經由下關、十四日到東京、至於在滿洲國之旅行日程、由關東軍司令部、在朝鮮者、由朝鮮軍司令部計劃、

## 蒙古自治指導長官
## 何應欽電允就職
### 蒙會會址決年內興工

歸化訊云、伊盟副盟長阿王十三日晨由平返綏、擬日內赴包頭王靖國商綏西護路事、到包稍留、仍來綏候謁何應欽、阿談在平謁何情形甚佳、阿對蒙政會無提案、決不出席、

綏遠訊云、察哈爾部保安長官兼蒙政委卓特巴扎普、蒙政委員會青海圖希陞巴雅爾代表蘇濟克圖、青海駐京代表何永信、蒙政會保安處科長朱實夫、實業處科長蘇寶峯、參議瀟佩玉等一行數人、十一日晨由百靈廟動身、分乘汽車二輛、於當日下午四時許抵綏、暫在蒙政會駐綏辦公處休息、何永信於當日下午五時、即乘平綏車赴京、卓長官於晚七時返張垣、茲錄卓對記者談話及蒙政近況如下、

卓特巴扎普談話　蒙政會本屆大會精神甚佳、到會各委員及代表、每日分別審查提案、極爲忙碌、雲委員刻因病不能到廟、全體委員均曾往謁、大會本定十五日閉幕、因近日何應欽委員長有電到廟、表示允就蒙古指導長官職、刻決俟何委員長就職後再行閉幕、本人因家人有重病、須返察一談、察哈爾共十各旗、羣刻設有聯合辦事處、亦等於盟之性質、此次蒙會以爲改盟在行政上須與察省府相輔而行、毫無衝突、決再向中央請求、准予設盟、此事在八項原則上、亦有規定、不久當可實現、蒙會會址、本年決定興工、大會對建築會址事業、已決定、在廟附近勘查會址、擇定在協力得圪陸爾地方建築、此地譯漢意爲黃塾子大、同時復由綏請堪輿家到廟、加以檢擇、惟因家人亦謂爲滿意、因決定在該址、蒙青海將供給大部木料、青海駐京代表何永信、昨日赴京、便籌備由青運木料到廟事宜、預計蒙會會址、不久即可興工、

圖王提案請庚款　蒙政委會青海圖希陞巴雅爾代表蘇濟克圖、對記者談稱、圖王此次在大會、有提案兩件、一、設立蒙古貿易公司、二、請撥庚款以興蒙古教育案、均經大會通過、關於庚款之賠償、蒙古地方、皆有負担、將由大會向中央請求、庚款委員會參加蒙委、並請撥庚款、以興蒙古教育、中央注重邊疆教育之發展、此事當可辦到云、

## 國聯鴉片委會
### 華反對請日參加

【日內瓦十五日電】聯盟鴉片委員會會議在十五日之會議、採擇決議案、對日本代表、關於出席委員會並在極東鴉片之不法買賣狀況、定要請說明、當決議案採擇時、中國代表胡世澤公使、自法律上之見地、所述如次、「對鴉片委員會、日本政府協力、爲余所歡迎、但現已脫退聯盟之國家、以如何之資格、對聯盟事業協力者、殊爲疑問、余關於此問題、非僅述意見之立場、」

### 華中黨部決議

【南京十六日電】中央黨部于今晨八時、舉行第一七十次會議、由于右任主席、決議要案如下、

一、補助中國出席蘇俄國際軍影會議代表周劍雲等、赴歐考察旅費三千元、
二、凡有全國性質學術文化等團體、徵求會員或成立分會、須先由總會呈准中央民衆運動指導委員會、令該地黨部轉令所在地黨部、予以考察指導、
三、楊谷病故、並函安徽省政府資助其子留英學費、
四、派遣童子軍代表參加美國童子軍三十五週年大計劃、

## 滇緬勘界委員
### 齊集昆明後實地測勘

南京訊云、中英滇緬勘界雙方及國聯所派委員、已決定分別出發、在昆明會齊後、時前往測勘、

# 淄川大慘劇
## 魯大煤礦淹井
### 八百工人被淹僅救出百餘

濟南訊云、淄川縣境洪山魯大公司自行採掘之煤礦、井內第十層工人約八百人、十三日晨正努力工作時、井內上層石頭突被水擊落、七十四號石洞被攻透、水勢湧入浩大、工人完全淹沒其內、經縣長張蘊藻、駐軍旅長齊純孝部開警趨到、督同救人、迄十四日只救出百餘人、仍抽水營救中、恐已無辦法、該礦負責日人爲市吉、華人爲宋豐如、聞因曾拆除井上炭柱所致、

不施手術而痊治之 歐洲藥廠 オセロ 治痔藥

## 滿洲國財政部發行福民獎券中彩號票

**第十四回福民獎券中彩號碼**

茲將中彩號碼列下自康德二年五月二十二日起在各地代賣所（限得彩金未滿壹百圓者）及滿洲中央銀行各地總分支行（限得彩金在壹百圓以上者）憑獎券兌付得彩金（甲乙兩組號數相同）

（康德二年五月十六日） 滿洲國財政部

| 頭彩 壹萬圓(1) | 三彩 壹千圓(1) | 四彩（續） |
| --- | --- | --- |
| 23.753 | 525 | 10.115 |
| 附彩 得頭彩號數之前後號數 參百圓(2) | 附彩 得三彩號數之前後號數 伍拾圓(2) | 14.416 |
| 23.752 | 524 | 14.581 |
| 23.754 | 526 | 22.607 |
| 二彩 參千圓(1) | 四彩 壹百圓(23) | 23.311 |
| 6.520 | 76 | 27.247 |
| 附彩 得二彩號數之前後號數 壹百圓(2) | 1.640 | 29.932 |
| 6.519 | 1.893 | 31.387 |
| 6.521 | 3.007 | 31.502 |
| | 4.298 | 35.083 |
| | 4.740 | 36.950 |
| | 8.589 | 40.464 |
| | 10043 | 44.607 |
| | | 47.665 |
| | | 47.721 |
| | | 五彩 五拾圓(48) |
| | | 209 |
| | | 940 |
| | | 2.247 |

| | | | | | | | |
| --- | --- | --- | --- | --- | --- | --- | --- |
| 3.601 | 32.911 | | | 6.066 | 11.700 | 19.979 | 26.121 |
| 4.669 | 34.198 | | | 6.089 | 12.403 | 20.063 | 26.168 |
| 5.006 | 38.212 | | | 6.692 | 13.100 | 20.172 | 26.337 |
| 6.032 | 38.356 | | | 6.943 | 13.257 | 20.710 | 26.723 |
| 6.274 | 38.707 | | | 6.944 | 13.374 | 20.796 | 26.890 |
| 7.042 | 39.670 | | | 6.952 | 13.547 | 20.890 | 26.921 |
| 7.719 | 39.786 | | | 7.023 | 13.872 | 20.982 | 27.091 |
| 7.731 | 42.170 | | | 7.063 | 13.913 | 20.987 | 27.658 |
| 7.744 | 42.412 | | | 7.071 | 14.478 | 21.015 | 27.945 |
| 9.898 | 46.369 | | | 7.161 | 14.667 | 21.517 | 28.093 |
| 10.818 | 46.765 | | | 7.214 | 14.925 | 21.527 | 28.118 |
| 11.309 | 46.916 | | | 7.291 | 14.935 | 21.658 | 28.155 |
| 11.541 | 49.334 | | | 7.495 | 14.969 | 21.781 | 28.461 |
| 13.650 | 六彩 | | | 8.164 | 15.119 | 21.991 | 28.660 |
| 14.402 | 拾圓(240) | | | 8.298 | 15.645 | 22.120 | 28.688 |
| 15.705 | | | | 8.400 | 15.734 | 22.204 | 29.478 |
| 16.417 | | | | 9.140 | 15.864 | 22.502 | 29.613 |
| 17.036 | | 31 | 2.867 | 9.148 | 16.339 | 22.573 | 29.794 |
| 18.362 | | 189 | 3.021 | 9.531 | 16.499 | 23.262 | 30.030 |
| 18.406 | | 462 | 3.289 | 9.719 | 16.728 | 23.277 | 30.194 |
| 19.622 | | 497 | 3.378 | 9.985 | 16.921 | 23.495 | 30.223 |
| 20.016 | | 600 | 3.496 | 10.021 | 17.070 | 23.606 | 30.472 |
| 20.873 | | 816 | 3.634 | 10.196 | 17.106 | 24.199 | 30.625 |
| 21.195 | | 865 | 3.915 | 10.736 | 17.436 | 24.660 | 30.679 |
| 21.699 | | 926 | 3.933 | 11.219 | 18.038 | 25.014 | 30.891 |
| 26.202 | | 1.191 | 4.041 | 11.225 | 18.332 | 25.261 | 31.011 |
| 26.808 | | 1.235 | 4.445 | 11.227 | 18.436 | 25.471 | 31.681 |
| 29.221 | | 1.287 | 4.583 | 11.354 | 18.563 | 25.562 | 31.721 |
| 29.743 | | 1.363 | 4.724 | 11.515 | 18.703 | 25.784 | 31.917 |
| 30.661 | | 1.619 | 5.348 | 11.539 | 18.890 | 26.014 | 32.121 |
| 31.189 | | 1.974 | 6.000 | 11.570 | 19.860 | 26.087 | 32.951 |
| 31.996 | | 2.549 | 6.033 | 11.663 | 19.889 | 26.086 | 32.964 |

| | | | | | | | |
| --- | --- | --- | --- | --- | --- | --- | --- |
| 33.566 | 39.776 | 44.458 | 47.062 | 2.327 | 5.062 | 7.545 | 9.703 |
| 33.840 | 39.851 | 45.245 | 47.179 | 3.009 | 5.094 | 7.551 | 9.859 |
| 34.237 | 40.497 | 45.448 | 47.367 | 3.089 | 5.192 | 7.635 | 9.866 |
| 34.458 | 40.723 | 45.818 | 47.646 | 3.108 | 5.335 | 7.695 | 9.911 |
| 34.551 | 40.852 | 46.085 | 48.419 | 3.167 | 5.456 | 7.696 | 9.920 |
| 34.630 | 40.929 | 46.614 | 49.494 | 3.450 | 5.568 | 7.868 | 9.945 |
| 34.846 | 41.145 | 46.619 | 49.592 | 3.568 | 5.628 | 7.875 | 10.051 |
| 34.883 | 41.297 | 46.886 | 49.971 | 3.625 | 5.630 | 7.944 | 10.094 |
| 34.918 | 41.455 | 46.952 | 49.973 | 3.651 | 5.686 | 8.001 | 10.088 |
| 35.170 | 41.514 | 七彩 | | 3.736 | 5.761 | 8.021 | 10.192 |
| 35.341 | 41.745 | 伍圓(600) | | 3.753 | 5.840 | 8.058 | 10.197 |
| 35.531 | 41.749 | | | 3.863 | 5.986 | 8.109 | 10.320 |
| 35.791 | 41.903 | 69 | 1.724 | 4.220 | 5.991 | 8.253 | 10.336 |
| 35.959 | 41.951 | 85 | 2.086 | 4.247 | 6.372 | 8.265 | 10.363 |
| 36.337 | 41.959 | 267 | 2.138 | 4.268 | 6.428 | 8.338 | 10.382 |
| 36.375 | 42.019 | 281 | 2.167 | 4.325 | 6.498 | 8.449 | 10.412 |
| 36.474 | 42.055 | 302 | 2.192 | 4.331 | 6.621 | 8.516 | 10.444 |
| 36.613 | 42.069 | 357 | 2.287 | 4.339 | 6.673 | 8.573 | 10.475 |
| 36.752 | 42.282 | 548 | 2.294 | 4.353 | 6.630 | 8.670 | 10.598 |
| 36.820 | 42.542 | 638 | 2.301 | 4.457 | 6.853 | 8.756 | 10.722 |
| 36.918 | 42.679 | 644 | 2.406 | 4.623 | 6.959 | 8.761 | 10.934 |
| 37.362 | 42.771 | 669 | 2.411 | 4.641 | 7.095 | 8.794 | 10.963 |
| 37.366 | 42.790 | 683 | 2.463 | 4.656 | 7.108 | 8.919 | 10.982 |
| 37.593 | 42.974 | 793 | 2.485 | 4.657 | 7.150 | 8.966 | 10.993 |
| 37.683 | 42.983 | 868 | 2.529 | 4.747 | 7.172 | 9.050 | 11.022 |
| 37.733 | 43.517 | 921 | 2.593 | 4.842 | 7.285 | 9.073 | 11.034 |
| 38.333 | 43.621 | 978 | 2.634 | 4.870 | 7.289 | 9.136 | 11.243 |
| 38.751 | 43.742 | 1.012 | 2.667 | 4.877 | 7.327 | 9.196 | 11.590 |
| 38.848 | 43.766 | 1.057 | 2.705 | 4.881 | 7.361 | 9.329 | 11.616 |
| 39.039 | 43.833 | 1.070 | 2.781 | 4.913 | 7.375 | 9.414 | 11.719 |
| 39.214 | 43.846 | 1.108 | 2.781 | 4.985 | 7.493 | 9.471 | 11.724 |
| 39.739 | 44.254 | 1.361 | 2.824 | 5.010 | 7.497 | 9.633 | 11.832 |

| | | | | | | | |
| --- | --- | --- | --- | --- | --- | --- | --- |
| 12.163 | 14.756 | 17.362 | [illegible] | [illegible] | [illegible] | [illegible] | [illegible] |
| 12.256 | 14.770 | 17.446 | [illegible] | [illegible] | 25.672 | [illegible] | 31.370 |
| 12.313 | 14.902 | 17.518 | 20.080 | 23.248 | [illegible] | [illegible] | [illegible] |
| 12.400 | 15.002 | 17.574 | 20.180 | 23.264 | 25.747 | 28.993 | 31.475 |
| 12.877 | 15.046 | 17.908 | 20.381 | 23.380 | 25.896 | 29.002 | 31.513 |
| 12.886 | 15.137 | 18.006 | 20.433 | 23.404 | 26.119 | 29.036 | 31.621 |
| 12.913 | 15.161 | 18.043 | 20.624 | 23.486 | 26.136 | 29.055 | 31.812 |
| 12.984 | 15.175 | 18.333 | 20.639 | 23.689 | 26.173 | 29.139 | 31.953 |
| 13.040 | 15.396 | 18.393 | 20.650 | 23.697 | 26.249 | 29.173 | 31.975 |
| 13.232 | 15.598 | 18.403 | 20.659 | 23.717 | 26.330 | 29.270 | 32.113 |
| 13.341 | 15.970 | 18.652 | 21.107 | 23.721 | 26.585 | 29.450 | 32.151 |
| 13.351 | 16.071 | 18.892 | 21.356 | 23.728 | 26.848 | 29.670 | 32.324 |
| 13.408 | 16.276 | 18.899 | 21.590 | 23.771 | 26.852 | 29.723 | 32.423 |
| 13.453 | 16.341 | 18.918 | 21.596 | 23.869 | 26.873 | 29.825 | 32.446 |
| 13.506 | 16.358 | 18.923 | 21.654 | 24.166 | 26.925 | 29.873 | 32.491 |
| 13.636 | 16.434 | 19.024 | 21.679 | 24.305 | 26.931 | 29.877 | 32.602 |
| 13.714 | 16.535 | 19.037 | 21.858 | 24.307 | 27.140 | 29.950 | 32.634 |
| 13.721 | 16.550 | 19.091 | 21.920 | 24.321 | 27.185 | 29.961 | 32.817 |
| 13.793 | 10.557 | 19.110 | 22.041 | 24.367 | 27.249 | 29.991 | 32.879 |
| 13.840 | 16.560 | 19.145 | 22.125 | 24.433 | 27.477 | 30.049 | 32.953 |
| 13.859 | 16.647 | 19.165 | 22.156 | 25.055 | 27.512 | 30.089 | 33.041 |
| 13.918 | 16.656 | 19.191 | 22.296 | 25.174 | 27.590 | 30.099 | 33.065 |
| 14.094 | 16.755 | 19.211 | 22.402 | 25.179 | 27.664 | 30.200 | 33.093 |
| 14.196 | 16.756 | 19.266 | 22.633 | 25.182 | 27.666 | 30.204 | 33.263 |
| 14.254 | 16.813 | 19.279 | 22.675 | 25.241 | 27.818 | 30.386 | 33.293 |
| 14.369 | 16.843 | 19.283 | 22.703 | 25.264 | 27.861 | 30.408 | 33.297 |
| 14.439 | 16.846 | 19.315 | 22.782 | 25.357 | 27.917 | 30.478 | 33.409 |
| 14.507 | 17.061 | 19.404 | 22.807 | 25.363 | 28.074 | 30.563 | 33.686 |
| 14.525 | 17.072 | 19.506 | 22.834 | 25.408 | 28.249 | 30.719 | 33.764 |
| 14.641 | 17.131 | 19.566 | 22.916 | 25.509 | 28.333 | 30.837 | 33.776 |
| 14.561 | 17.263 | 19.600 | 22.920 | 25.523 | 28.613 | 30.853 | 33.918 |
| 14.657 | 17.284 | 19.694 | [illegible] | [illegible] | 28.920 | [illegible] | [illegible] |

| | | | | | |
| --- | --- | --- | --- | --- | --- |
| 34.164 | 37.162 | [illegible] | [illegible] | 46.014 | 48.880 |
| [illegible] | 37.240 | 40.724 | 42.478 | 46.060 | 48.901 |
| [illegible] | 37.257 | [illegible] | 42.506 | 46.276 | [illegible] |
| 34.618 | 37.447 | 40.533 | 42.513 | 49.283 | 49.002 |
| 34.701 | 37.497 | 40.565 | 42.618 | [illegible] | 49.042 |
| 34.739 | 37.556 | 40.588 | 42.708 | 46.461 | 49.066 |
| 34.868 | 37.628 | 40.603 | 42.800 | 46.509 | 49.155 |
| 34.903 | 37.738 | 40.622 | 42.914 | 46.552 | 49.326 |
| 35.063 | 37.753 | 40.844 | 43.036 | 46.686 | 49.330 |
| 35.098 | 38.198 | 40.884 | 43.428 | 46.725 | 49.344 |
| 35.146 | 38.277 | 41.192 | 43.482 | 46.763 | 49.480 |
| 35.213 | 38.283 | 41.210 | 43.875 | 46.773 | 49.484 |
| 35.353 | 38.442 | 41.320 | 44.500 | 46.837 | 49.611 |
| 35.367 | 38.497 | 41.378 | 44.671 | 46.889 | 49.676 |
| 35.415 | 38.826 | 41.567 | 44.678 | 46.906 | 49.740 |
| 35.434 | 38.896 | 41.585 | 44.716 | 46.927 | 49.831 |
| 35.438 | 39.084 | 41.626 | 44.755 | 47.017 | [illegible]彩 |
| 35.674 | 39.115 | 41.629 | 44.943 | 47.077 | 壹圓 |
| 35.703 | 39.126 | 41.693 | 44.961 | 47.131 | (4.999) |
| 35.843 | 39.161 | [illegible] | 45.030 | 47.436 | |
| 35.902 | 39.297 | [illegible] | 45.074 | 47.476 | 與頭彩末字相同者 |
| 35.940 | [illegible] | 41.862 | 45.104 | 47.501 | |
| 36.016 | 39.571 | 41.875 | 45.496 | 47.691 | |
| 36.123 | 39.675 | 41.917 | 45.498 | 47.790 | |
| 36.186 | 39.737 | 41.929 | 45.691 | 47.799 | |
| 36.299 | 39.811 | 41.949 | 45.773 | 47.812 | |
| 36.619 | 39.865 | 41.954 | 45.787 | 47.906 | 3字 |
| 36.658 | 40.039 | 41.980 | 45.849 | 47.999 | |
| 36.887 | 40.143 | 42.030 | 45.898 | 48.405 | |
| 36.889 | 40.319 | [illegible] | 45.966 | 48.418 | |
| 37.103 | 40.377 | 42.261 | [illegible] | 48.663 | |
| 37.147 | 40.385 | 42.372 | 46.033 | 48.629 | |


貴客臨門不能起迎

患痔者不但大便時感受痛苦，即在坐立行之時，亦覺不便。其重者，雖貴客臨門，亦不能起迎。

各大藥房均有出售

Neo Pedinal Sedative and Analgesic

【麻藥手續不要】

內俵 北地那兒（嗎啡鹽類中毒脫除新藥）

鎮痛、鎮靜、鎮咳、新藥

（特長及適應範圍）鎮痛、鎮靜、鎮咳作用迅速如火、對胃腸痲痺及習慣中毒之性全無、且長期使用毫無增量之必要、故以少量能治嗎啡、海洛英、克德因之中毒症、可謂斯種脫除療法之最適最良之新藥也。

〔用法〕一回 一cc 一筒注射於皮下或筋肉之內。

〔包裝〕注射液 一cc十管入、一cc五十管入、五cc瓶入、五〇cc瓶入　錠片 一〇片子、五〇片子、一〇〇片子、五〇〇片子

滿洲國總發賣元 奉天加茂町十三 武城藥化學奉天出張所

〔特約店〕安東 豐泰藥舖　奉天 井上誠昌堂　佐藤廣濟堂　新京 井上誠昌堂　東洋大藥房　大連 井上齊保堂　溝上藥房　哈爾濱 颯井泰昌堂　山本長壽堂　旭昇號藥房　吉林 林盛堂藥房　旅順 宮竹藥房　四平街 大連洋行　鐵嶺 谷口十字堂　開原 森田洋行

守田寶丹

懷中良藥 著名聞藥

豫防惡疫 起死回生之靈藥

消化、滅菌、救急

是寶丹之三大神効

粹集東西兩洋最貴藥材、配以雲南麝香、四川蒙藏之香味、唯一無二之貴重煉藥也、又聞之爽快無比、行旅必携、家常不可不備之靈藥也。

往々有假牌請特注意仲町二十二番地守田氏

定價 金二十錢 金三十錢 金五十錢 金一圓 金二圓 金三圓 金五圓 金十圓

藥効一般

水土不服、吐瀉霍亂、頭痛昏花、眩暈猝倒、飲食過量、身體怠倦、唇焦口燥、紅白痢疾、各種惡疫流行時服用寶丹諸患立癒奏効如神

○全國各大藥房各雜貨舖發售

總批發處 守妙本舖 守田治兵衛

本行 東京市下谷區池之端仲町 振替東京二九八五番

分行 大阪市南區長堀橋筋二丁目 振替大阪五七七三九番

完全代替母乳之品

森永牛奶粉

滋養豐富 耐久不變 配合精細 絕無雜質

蒙各醫學博士推奨

森永糖果公司 大連

如何避免口臭？

兜安氏小粒通便丸

口臭為肝胃失司現象之一，其最有效之治法，即服兜安氏小粒通便丸，此丸專治肝胃失司所致各症，有疏肝通便之功，無腹痛之苦，久服無癮，丸粒細小，效則奇驗，各藥房有出售，上海兜安氏西藥公司啟

# 電話改善 宿願告成
## 附屬地與城內 自動銜接
### 二十一日即實施

奉天市內之電話、從來附屬地與城內兩方之通話時、則無異與市外通話、極感相當不便、以同一市內而如此周折不便、殊有碍於商工都市之躍進、現電電會社有鑒及此、特以經費十三萬餘圓銳意積極着手改善工程、結果、日來已告完成、決於本月二十一日起、双方即可直接聯絡通話、附屬地對城內通話時、所欲之號碼、即可於其電話機上自由撥動之、城內對附屬地通話時、亦同、無須另叫聯絡線、及另給二分之聯絡費、於是奉天電話、完全劃一、滿日官民、定感相當便利、頗爲一般所期待云、

# 全國十省各都市 人口份數調查

據民政部調査、除興安署以外、全國十省中、人口一萬人以上者、共一百十五處、就中含有日人一萬人以上者、爲左列六市、(附屬地人口不在內)

| | |
|---|---|
| 新京市 | 一六九四五一人 |
| 吉林市 | 一四一一七四人 |
| 營口市 | 一三〇三六〇人 |
| 安東市 | 一〇一五六一人 |
| 哈爾濱市 | 四八二四五二人 |
| 奉天市 | 四一二二七二人 |

又人口一萬人以上之都市一百十五處、共各省處數如下、

| | |
|---|---|
| 奉天省 | 三十二處、 |
| 濱江省 | 十九處、 |
| 吉林省 | 十六處、 |
| 龍江省 | 十三處、 |
| 安東省 | 十處、 |
| 錦州省 | 九處、 |
| 間島省 | 七處、 |
| 熱河省 | 四處、 |
| 三江省 | 四處、 |
| 黑河省 | 一處、 |

又各省省城人口分列如下、

| | |
|---|---|
| 濱江省城 | 四八二四五二人 |
| 奉天省城 | 四一二二七二人 |
| 吉林省城 | 四一一七四人 |
| 安東省城 | 〇一、五六一人 |
| 龍江省城 | 七八、一一二人 |
| 錦州省城 | 七三、三五五人 |
| 間島省城 | 二四、二五七人 |
| 熱河省城 | 二二、六七六人 |
| 三江省城 | 二二、五零九人 |
| 黑河省城 | 一一、一九八人 |

## 特命檢閱使 公畢返京

特命檢閱使張軍政部大臣、偕同隨員等、蒞奉檢閱在奉國軍各部隊、以及各軍事機關、擬於十七日公畢返京、已誌昨報、茲該大臣於是日午後六時許離奉返京、當晚在奉滿日各機關代表、以及在奉各部隊將校、各廳廳長科長等、均赴日站歡送云、

**天氣豫報**

十八日 北西風 晴 間曇

十七日溫度 最高 二十二度三 最低 九度三

## 遠藤阪谷兩氏 先後過奉東歸

遠藤前總務廳長、乘十八日午前十時新京發之亞細亞快車離京、向旅大各方面告別、二十二日乘大連港、攬之熱河丸決定歸國云、又前任總務廳次長阪谷希氏十七日午後出京過奉、回國靜養、再行渡滿、來滿之時、爲協和會事務局次長活躍、一方決定就任中銀監事役、

國務院總務廳 大達新任廳長 ……十六日午後攝於總務廳長辦公室……

## 各路行車時刻通盤改訂
# 連哈直通列車 十四時半即到
### 九月一日正式實施

全滿鐵路時刻改正、決定九月一日、滿鐵國鐵、一齊實行、於是爲該案具體的礎商起見、訂於十七八兩日、假安奉線五龍背、決定開滿鐵總局鮮鐵協議會、按從來習慣、改正列車時刻、每於十月一日行之、然本年隨北鐵接收、且因期望超特急「亞細亞」號直通哈連間之實現、亘各線列車運轉系統有根本的改正之必要、此次改正要點、大略如左、

一、以滿鐵國鐵及鮮鐵之圓滑運行、

一、滿鐵本線、安奉線及國滿連絡爲主點、

一、滿鐵主要線、由原則上不行列車之增配、

一、爲圖謀沿線旅客之利便起見、行區間的列車、與輕油車之增加、

一、改正不合理、不便的列車時刻、亞細亞運行京濱間之準備工作、預定七月完成、以八月一個月爲試驗期間、與九月一日之時刻改正同時、實行連哈直通運行、然因京濱站橋梁耐重量之關係、在京換乘機關車運轉、於是較諸最初計劃之連哈間十三時半之預定、經技術的調査結果、始明白需時十四小時半、此外由鮮鐵側希望之「光」「興望」號兩列車之釜山哈埠間直通運行、一般觀測、以時期尙早之理由、必延至下次時刻改正時云、

## 家畜傳染病 預防辦法

奉天實業廳、現査各縣農民豢養之家畜、時有發生傳染病、茲爲預防起見、特擬定辦法、于昨通令各縣遵照辦理、

一、健康檢査、於縣城家畜飼養者、均施行健康檢査、並行隔離、健康之豚指定他縣城移搬出入經路、併檢査及行病之隔離收容、

二、禁止放牧、於城內養豚者禁止放牧、

三、死斃豚報告之勵行、如有死斃豚時、由畜主報告、使主管官憲、不時巡回監視、

四、屍體之處置、指定屍體埋沒所、以便監視完全埋抑、

## 法院旁聽錄
# 警察誣良放火 地痞合謀詐財
—(下)—

問 因你偷過他的鷄鴨樹木與他打過架嗎、

答 我也僻偷過鷄鴨樹木呀

問 因你偷過鷄鴨有仇、才把他們秫稭放火燒啦、是不是呢、

答 的確僻那事呀、

問 幾時把你抓去的、

答 去年四月三十、

問 你父親那去啦、

答 因受不了警察們的打才跑啦、

問 因甚麼抓的你呀、

答 警察張文斌、說我放火抓的我呀、

問 張文斌說你放火、你曾花二百元錢嗎、

答 是、

問 因甚麼花錢還把你送案呢、

答 他說送區上去戴杠子、我僻法子、花二百元、還是借陳學順的錢呀、

問 既不是你放火、因甚麼要花錢呢、

答 我要不花錢、就給我灌涼水呀、

問 你花錢是有的、

答 是、

問 既花錢、怎又判罪呢、

答 因花錢、以後說是要告他們詐財、才又把我抓去的、

問 不是陳學順、以先保過你嗎、

答 是、

問 後來怎又告你呢、

答 那就是因那二百元錢、我要告他們詐財、所以才又把我告的、

問 頭一次、也有陳學順嗎、

答 是、

問 錢也是借他的嗎、

答 是、

檢察官 鄔調起立陳述 意見云、本案事實極爲明瞭、被告人所有抗辯、均不足採信、請貴院核判、

指定律師孫秀東起立辯護云 本案被告人嫌疑、就以膠皮鞋印爲証、一說是在霜上、一說是在冰上、前後殊不一致、且査二月天氣、焉能有霜、又焉能有冰、此爲證據、不足採信、又云膠皮鞋印、有大有小說是被告人父子穿的、但被告父子的脚、確是一般大的、除此並無相當証明、更進一步說鄉間穿膠皮鞋的人很多、不能說是被告人所爲、更査鄉間警察勒索鄉民、各處皆然、更有因强賣猪肉、拒絕買賣嫌疑、其中種種原因、不一而足、請貴院依法核辦、

審判長宣論、本案今天辯論終結、候宣判並押下去吧、

(閉庭)

# 永尾科長 急流勇退
### 內定以星子氏繼任

奉天省公署總務廳總務科長永尾龍造氏、自事變當時、即行出任瀋陽縣自治委員會委員長、因在任內頗著相當勞績、建國後、當被任爲知職、對於改善省內之行政及一切政務、深資當局倚畀、不意該氏驟萌退志、特行呈辭、結果、因其去志已堅、業經照准、聞其繼任者、已內定爲現任民政部幹務司總務科長理事官星子敏雄氏、該氏爲東京帝國大學法學部政治科畢業、歷任關東廳警部、高等試驗行政科合格、關東廳警視事務官、大同元年、轉任現職、約於來月一日即可正式發表云、

## 皇上賜謁 法報記者

法國之列丹報主筆、爲有名極東通之安特列、杜猶包斯克氏、在滿洲國視察旅行之途次、目下留京中、十六日午前十時五十分、參內宮廷、謁見皇帝陛下、感謝退下、該氏於數日前由日本來滿、在各地關於新興滿洲國之情報、行蒐集中、一旦返京、然後歸國云、

## 無證收生婆 一律取締

瀋陽警察廳、鑒於市內產婆業者、過於衆多、就中曾受產科學識者、固屬甚多、但仍沿舊式、毫無產科學識者、亦所在不少、現以該等濫竽充道、有以資營生、與產婦及胎兒、有莫大關係、爲根本取締計、當於十七日分飭所屬各區警察署所、對於界內收生婆、如無相當產學校之畢業証書者、概予取締云、

## 修建河川道路 經費九萬餘元

省公署、現爲便利各地交通計、特擬修建河川道路、訂於六月一日開工、預定道路維持費五萬六千餘元、河川經費三萬八千餘元、共需經費九萬四千餘元云、

## 學辦詔書紀念會

【安東】本埠政界消息、此次皇帝陛下訪日回鑾後、即頒發詔書詔示國人、新京市爲永紀念今上之聖業、計特聯絡各界、發起紀念事業大會、擬定事業成案、即將開始進行、本埠省當局、對此紀念事業特別贊同、故擬募集捐欵、以助其成、現正計劃之中、預計國民慶祝大會完畢、即將開始辦理云、

# 蘇聯强制募集 三十五億公債

據某機關情報、謂蘇聯爲充實第二次五年計畫之建設資金、於五月五日、開始募集三十五億盧布之公債、各企業機關、組合學校團體等、受募集委員之訪問、被强制的應募、又俄國之勞働者、亦被强制的募集此公債云、

## 令成立村政 振興委員會

奉天省公署、現爲刷新村政以資促進村政之向上、特于昨通令各縣公署、成立村政振興委員會、召集各村長及村董等開會、以資共同討論振興辦法而便策進村政之向上云、

## 罪犯入監獄執行 調査身元印指紋

奉天監獄、自施行新獄制後、將一切刑務手續、均行改革、高等地方兩法院送交執行罪犯入獄日由該監文書科詳細調査該犯身元、並印該犯指紋存案備査云、

# 春耕欵 已准五萬元

【台安】縣境因去歲災荒奇重、顆粒未收、民間饑苦、已達極點、不但地不能耕、且餓斃者、日有所聞、是以縣長、參事官、一再呈請省當局、發給賑糧、接濟耕欵、以救民命、茲聞錦州省、應撥耕欵十七萬元、盤山得八萬元、錦縣得四萬元、台安得五萬元、該欵不日發到、即按地貸放、災民得此貸欵、得隨時播種、耕地或可少爲荒蕪云、

## 張蘊松呈請 設立粥鍋

【台安】縣一區、王家窩堡、富紳張蘊松、鑒於此災年、家中儲糧、亦有數百石之存積、現鑒於貧民饑餓、且有餓斃者、張氏不忍坐視、乃大發慈善救命之熱心、並願將所存之糧一半、設立粥鍋、救一般貧民、已將經過之願心、經該管村長史寬、呈報到縣、在張紳村中、設立粥鍋一處、於昨十四日蒙縣方嘉許、並令趕速開鍋、以救民命、現張氏已將縣衙佈告之粥鍋借去、約於明後日、即能開鍋、一般貧民、得此消息、莫不感德萬分、並聞該管內、楊家窩子魏中才家、亦有存糧數百石、業發願心、擬捨糧若干石、接續設立粥鍋、在張氏提倡於先、而魏家接辦於後、兩氏如此急公好義、吾縣災民、實屬受惠良多、若其他富戶、接續勇爲、更爲災民造福不淺云、

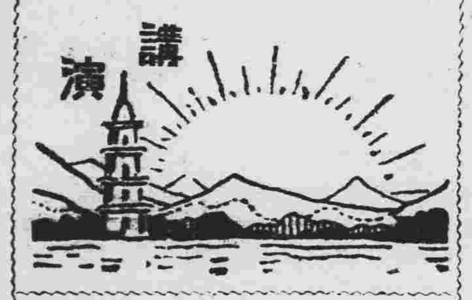


# 關於日本的國都
—(1)—
本報記者 裕振民

本報記者裕振民在新京特別市國民慶祝大會講演、講演『關於日本的國都』一題、該講演內容、茲披誌如左、

(前略)、東京、大阪、京都、神戶、橫濱、名古屋、這是日本的六大都市、這裏最大的是東京是他們一國的一切一切的代表和中心、從前是奈良和京都作他們的國都、到了明治時代爲轉換舊國都的陳腐、才有了這應運而生的新帝都、

東京從前叫『江戶』江戶本來是一個豪族的姓氏、他是個當地的霸者、所以地名也就相沿叫了江戶、四百七十年前、又有了太田道灌氏營造了江戶城、從此東京市就開始了繁華史的紀元、同時還有一位德川家康也是創始建設東京的鼻祖、所以到而今東京市市廳上還有他們兩位的大銅像、爲的是紀念他們的創業、偉大的功績、

東京不僅是靠着有了創始一變而爲幸福充溢和文化平等的首善之區、這、不獨他們的市民和他們的國民能直接受了實惠、就是在世界上也委實替他們帝國作了文化的代表了、

他們的成功、是由於計劃並實行的結果、明治十七年十二月東京府芳川知事、呈請內務大臣三條氏、條陳關於東京建設的研究材料、洋洋數千萬言對於道路、河川、河運、鐵道公園、市場、上下水道等等、均有對切的計畫、因此樹立了帝都根本的政略、到大戰後、人們對於都市建設熱望的心理、及財源上的活躍、市政當局一方發行外債、一方實行計劃、大正九年更訂定了都市計劃法、大正十一年四月經內閣正式通告全市分十五區、以近郊村落現狀爲基礎、以交通經濟中心的東京驛爲中心、向豫定計畫的四面、著著建設、那時東京市方圓不過八十英哩、合滿里二百多里大、

大正十二年九月一日遭了空前的地震、地震作祟的大害莫過於火、以致半世紀的建設、盡付炬燎、可是地震後、馬上就設了復興機關、來恢復他們的國都、這一筆經費就是七萬萬元是國和市平擔的、他們爲了都市整個的健全防火地區、風景地區、繁華地區、保健地區等施設、防火地區因市民習慣並經濟關係、不能全部施行、遂分集團防火和路線防火區嚴勵的限制木質建築物、凡市民建築必作絕對耐火的構造、風景地區、爲謀都市美和市民的快愉、幸福、如明治神宮外苑一帶、禁止建築物及營業、銀座東京驛就是繁華地區作近代的設施、和發揮固有的特色、盡力的作成美化、詩化使多數市民理解國力的充實、國富的增進、國權的進展、且傾注精力、智力、科學力、更悉心謀求都市與國家的有系統的組織、(未完)

## 摩登監房
# 不可慶之可慶 拘留所大改築

瀋陽警察廳、對於司法科所屬之拘留所內部男女人犯監室、所容人犯、定額六十餘名、近因城內外市民、人口逐次增加、對於犯罪被檢之人犯、現達百餘人、現有、拘留所監房、頗感相當、狹小與不適當、該廳有鑒及此、爲謀人犯居處之適宜、依照去歲計劃之成案、決以預算六千元、另建新式監房、預定於此監房完成時、可容人犯百數十人、堪爲奉天滿洲側摩登而最完備之監房、惟因犯過多爲可悲、監房改善則可慶、是則可謂不可慶之可慶也歟、

# 眞是甘霖 祈雨得雨

入春以來、天氣乾燥、加以逐日狂風肆虐、以致所有田地、率多苦旱、致省垣附近各村屯之農民、均戴柳條、聯合求雨以冀早降甘霖、免致禾苗枯槁、僉謂若再半月不雨、勢必成災曾誌本報、日來因所求結果、雖有陰雲細雨、但終爲大風所吹散、是以農心益感惶恐、雲霓之望、益形深切、詎知人心即天心、十七日晨起、陰雲四佈、至七時即細雨紛紛、旋即霈然大雨、終日不絕、一般人民、莫不相慶爲及時好雨云

## 赴日郵政參觀團 十九日過奉首途

據關係方面消息、新京交通部、爲改善國內郵政、以資借鏡友邦計、特組織赴日郵政參觀團、由新京、奉天、哈爾濱等郵局中、選拔參加團員、一行二十餘名、于十八日集合新京、十九日由京起程過奉、就赴日之途、約在日勾留一個月間云、

# 夏期大學講習會
## 京奉連三市聯合籌辦中

爲宣揚王道、及滿日兩國之親善、務使官民一心一德、共存共榮、維持東亞之永久和平、特由大連市役所、新京特別市政公署、奉天市政公署、聯合發起、於本年夏期擧辦臨時大學講習會、講師預定爲日側三人、滿側二人、日側講師、已經擬定爲京都一燈園西田天香氏、及早稻田大學文學博士、中桐確太郎氏、並九洲帝國大學教授經濟博士大森研三等三人、滿側二名、現正研究中、講期及受講人數亦經擬定、奉天爲七月二十五日起、至二十七三日間、地點爲滿側約二百人、在城內省教會、日側約一百人、在醫科大學、新京爲七月二十九、三十、三十一三日間、受講者滿日共三百人、大連講期爲八月二三四等三日間、關於講期內之一切經費、決由主辦各機關分担、奉天方面、爲酌選屆期參與受講人員計、特於十七日午後二時許、由省公署教育廳及奉天市政公署、並其他各關係人等會合籌議云

# 遞送包裹開辦 京奉哈三都市

國內郵政之整備、着着進行、交通部郵務司對於從來因治安交通等諸點、未見實現、關于包裹遞送、刻正講究中、現聞決定與日本同樣、由郵便局一向各戶遞送、先由人口稠密之新京、奉天、哈爾濱三大都市開始、由六月十五日起、行一日一次之遞送、其遞送區域亦以經濟都市爲中心、漸次擴張云、

## 稅務監督署 副署長易人

奉天稅務監督署副署長坂田純雄氏、頃奉新京財政部命令、調升該部文書科長、所遺奉天稅務監督署副署長之職、調任山海關稅關長平野馨氏接充、坂田純雄副署長奉令後、刻正辦理交代、約不日即可前往新京履新云、

## 國立博物館 開館式
### 六月一日擧行

商埠地四經路國立博物館、內部佈置、業已完竣、並定下月上旬開館等情、已誌本報、茲聞該國立博物館、開館式典禮、已定于六月一日擧行、除新京文教部大臣、屆時派員參加外、滿日各文化機關、及教育首領均派員參加云、

# 城內又出搶案 鐘樓南萬順隆

城內鐘樓南萬順隆金店、十六日午後八時許、忽進去匪人一名、持槍向執事人威嚇、逼索財物、計搶去赤金手鐲一枚、及國幣四十餘元、搶畢、即由中西大藥房東胡同潛逃無蹤、該匪走後、當由該金店報告該管分所、請求通緝、該匪身穿青布大褂、並未戴帽、年約三十餘歲、聞該匪在未搶之先、曾一度赴該金店、僞裝購買金器、擬行强搶、嗣因屋內人多未能下手、故又二次至該金店搶行云、

## 禁運倉糧出境

【錦縣】縣當局、鑒于本縣災民廣泛、食糧缺乏、每日有縣城購買食糧之人民、不下千名、以致諸色糧價高漲、大有不應求之勢、遂於日前佈告各糧商、除油糧以外、各種食糧均不許輸出縣境以外、如有故違者、處以應得之咎云、

## 令檢廳査報 教誨用書

奉天高等法院檢察廳、昨通令各縣檢察廳、略謂案奉司法部訓令、內開、査監獄教誨、屬於德育、在感化其心術、教育屬於智育、在啓迪智能、二者均屬于教養要素、不可偏廢、本部爲謀新教務起見、特將各現存教誨教育用書、分別査明報部、等因奉此、除分行外、合行令仰各檢廳遵照辦理云云

## 農商聯合求雨

【台安】境內去冬無雪、今春迄今、又滴雨未降、天氣異常亢旱、田苗亦多枯萎、一般農民、異常憂慮、莫不仰天盼雨、以救活命、茲經縣城農商會長、及村民等數百人、聯合求雨、於本月十六日、在龍王廟、焚香設壇、並跪禱蒼天、早降甘霖、以救民命云、

## 冠蓋往來

▲張景惠上將　十七日午後六時乘車回京

▲恩藤視學　十七日出發前往昌圖

# 另外一頁

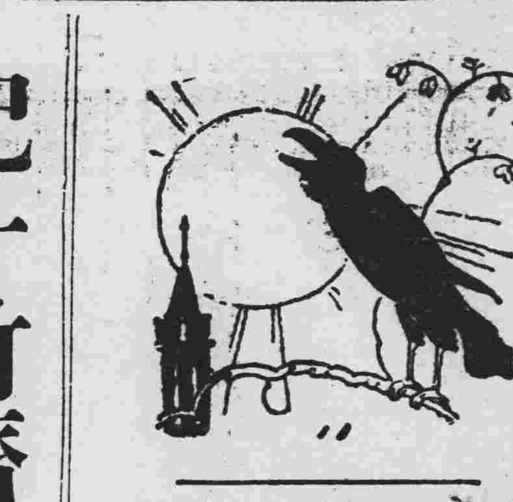

歡迎投稿

## 記十竹齋 (二)
—略論箋譜初集之妙
(翳翁)

金陵通傳說。『他貢除中書舍人。歸而投經』。顧夢游胡氏篆草序。說他。『江左建國。奉詔入中秘。世易時移。浩然遠引』。授中書舍人大約是弘光帝時候的事。而『浩然遠引』疑在弘光覆後自此遂隱居不出。據說他曾運六安霍山。以資行來。依後面所引江寧府志的話。這也許是未中舉未作官以前的事。所著有尚書孝經講義。醫書數種。九十投經圖。篆法偏旁正譌歌。等書。刻書若影。我見過的有李登著的千文六書統要（二卷）。鍾離柄筠子著的牌統字玉（四卷）潘滋龍選的古今詩餘醉。元周伯琦著的六書正譌（五卷）。正言自著的胡氏篆草。十竹齋畫譜。十竹齋箋譜。數種。六書正譌。由他自畫篆文。千文六書統要則是一部彙集古篆依千字文次序編排的書。詩餘醉只是一部詞選。他會刻印。胡氏篆草即爲他的印譜。純然徽派。此外還有一部印存玄覽（四卷）。也是印譜。我沒有見過。這些都不足道。只有畫譜和箋譜在中國 印刷史上是不朽之作。不惟他藉以名留後世。並且開後來無數的法門。情初一些箋譜畫譜。幾乎都是從十竹齋遞演出來的。他享年九十一歲。康熙二年李繡明所作千文六書統要序。說他『年登大耋名宿方外已二十稘』。同治江寧府志說他『處一小樓。不出戶者。三十載』。『如此推測起來。他大約死於康熙十年左右。生於萬曆十年左右。以一身繫木刻版畫之盛衰。狀也可算是『要人』了。子 共毅。字致一 名激。 宇靜夫。精研性理。以九峯白沙自期。（以上所述。參考金陵通傳。同治江寧府志。光緒安徽通志。王三德胡曰從書畫譜引。李繡明千文六書統要序。顧夢游胡氏篆草序。李克恭十竹齋箋譜序』）

(未完)

## 林肯哀情錄 (二)
(尼亞斯著天任譯)

### 戀愛的障礙

林肯本來已是很窮。而且又因爲和威廉比雷合夥開了一個雜貨店。虧累不堪。結果。平添了許多債務！總數雖然僅僅是一千一百元錢。但是那時光邊境郵員的薪工。非常低微。即使加上他每天力作的所得。依然是綆短汲深。一張子也清償不了！林肯在這種債務包圍的危境之下。整整扎掙了一十五年—這是人生戀愛道上的致命重傷。但是俗語說 得好。『天無絕人之路』。林肯幸運的愛苗。居然漸露萌芽！

新沙倫郵局的門口。每天清晨。有一位衣裳素潔。風姿秀雅的女郎。曼步而來。她玫瑰色的臉龐上。表示着十分渴望的樣子。探聽有沒有東部寄給她的信件。這女郎並非別位。就是那三年前林肯居停主人羅蘭先生的女兒安娜小姐！

在新沙倫地方。羅蘭氏族。的確要算一個縉紳世家。因爲羅蘭氏先世。是美利堅創國時代策著。獨立宣言書的 一位元老。在先羅蘭氏也曾 擁過鉅資。 聲勢煊赫。不過 傳到後來。家道日漸中落了。但是無論如何。按照林肯這樣的寒微貧賤。形容醜陋。再加以在異方客地。總覺得分隔雲泥。自慚形穢罷了？

### 音訊的沉寂

但是那郵局的門前。依然天天有安娜小姐的蹤跡。繼續着望那樣遠地寄來的情書。因爲從前有一面之交。所以每次必定由林肯親自去告訴她。『並沒有給她的信件』。

約翰麥克奈在這些日子。委實沒有給安娜去過信。所以安娜縱然望斷秋波。也得不着絲毫音訊。

麥克奈是一位翩翩年。在他身上。 安娜小姐曾經許 過婚姻。他是受過高等教育的。而且又是紐約一個富室子弟。他到新沙倫地方來。比林肯要早上一個年頭。麥克奈又善於經商。所以營業異常發達。他在新沙倫地方很有些富豪的名聲。那時當地女性。大都要想追逐上他。羅蘭梅安娜就是他情場的勝利品。

不多幾時。麥克奈忽然聲稱要開新沙倫。接着他把一切營業。召盤給別人。又將新沙倫各處所置地產。一概售脫。最後摒擋一切。驅車東行。不過大家都知道他不久就要移家而來。和安娜正式結婚。作爲久居之計呢！

自從麥克奈走了以後。他也曾有過幾封信寄給安娜。但是他在沃海 沃省得了流行 性感冒。以致病在旅邸。就悞了行程。就從那時起。他們倆也就訊梗絕了。

(未完)

梅花圖 冒辟疆筆

## 歌壇舞場

### 書余三勝 (二)
(達哉)

所演各劇。今皆盛傳。大抵譚派之戲。多當年三勝所常演者。故三勝實今日譚派之先聲。平日演劇擇配甚苛。有名青衣胡喜祿者。曾掌春台部。與三勝交最厚。三勝若與旦配。亦非喜祿登場。不肯唱。寧舍車資不顧而去。無可與強合者。其挾技而驕。亦與譚幾培有同病也。一日。三勝方唱探母之坐宮。本約喜祿扮公主。三勝已出場。而喜祿以事未至。後台管事。惶急萬狀。三勝返與商。易人作配。終不可。寧久唱以待。不得已。姑聽之。觀其將若何爲久延計。及開唱楊延輝坐宮院一段舊詞。本有我好比籠中鳥有翅雲展等句。三勝隨口編詞。連唱我好比云云。至七四句之多。皆溫雅有致。無一句重複者。喜祿既至。草草裝扮。抱兒而待。三勝方斟酌緩唱。興猶未艾也。知旦至。乃以常詞作結。歷一時之久。編唱之捷。實他人所難能。座上客含笑靜聽。知其有待。因愛其唱。亦姑樂聞。故不以爲厭。若易他人。勢必喧譁。後有叩之。謂設再延不至。將奈何。三勝曰。我好比以八十句爲度。若仍未至。可說白歷叙家世。雖竟日可也。又何難哉論者服其敏識。三勝善詼諧又能觸境生情。望文生訓。當時梨園演劇。最講究上台規律凡台步身段場面說白。向不得少誤。三勝一日扮某劇。飾皇帝。鑾衞出場。例有內侍四人執戟前導。到場分半。左右立適一人荒忽。前一隊已分立。後隊竟誤投一方。左三人。而右僅一人。三勝出場。見之。怒以目。不覺。不得已。乃增搭板唱云。這壁一個那壁三。(京音讀如撒平聲在花臉調)還須孤王把他拉。唱畢。牽其一以右之。台上下僉鬨然笑不可仰。共人亦慚沮自笑。台上唱念。本不應妄增。非諳劇亦不應打諢。徒以重三勝之名。又樂其敏捷。故觀者不以爲侮。反羣焉起而譽之。此名伶逸事以可博笑者也。

(未完)

### 音樂技術 (一)
(滄雲)

『笛子』昔爲崑黃之主要樂器。以其音節瀏亮婉轉如裂帛也。一曲落梅。誠韻事矣。擫笛之技術。欲求其精。固甚難。然爲尋聲按譜計。則亦殊易。十年前。余正沉醉於崑曲。朝夕於斯手不停按。腳不停拍。目不停視。心不停思。每奏一曲。目視譜之工尺板眼。心想曲文大字。手求應心。腳求合節。雖 苦亦樂。 幾醉韶軒初成。友輩恆不喜笛師伴奏。而反求之於余。以其口風弱者。頻啣頻斷。調恆低半字。其口風硬者。則張狂澎湃。粗俗不可耐也。余自午迄申。曾聯吹無白。清曲六七齣。吐 血者三次。友輩始戒禁余弄笛。此後惟以唱爲消遣。逮於今日。即度曲亦希暇也笛先。

（一）求壓指法。以左手食中。名指。按一。二。三。三孔。右手食。中。名指。 按四。五。六。三孔。以每指第一指節處壓孔。則運用靈活。自能生巧。不得其傳者。每喜以指腹按之。闔省力耳。頗嫌起落凝滯。大久之成習。不易改正。則難抵精妙矣。

（二）求氣力。運氣須足。此必身強 體健。中氣充 裕者始辦。然亦可以起早。深呼吸靜坐。戶外運動等項培養之。氣力足。用之以和。萬不可粗暴。總期如薰風鼓浪。汩汩不絕。氣入笛中。出音渾厚圓潤爲上。氣有不逮。誠應努吹。則聲浮而斷。氣不足。勉強接續則嘤 嘤如遊絲。雖音 節未錯。已韻味全非。使人不堪入耳矣。

(未完)

### 彈詞開篇 春粧
(碧選)

碧蘭干外曉風柔。一桁珠簾未上鈎。隔巷賣花聲斷續。白鸚哥侵曉喚梳頭。知心侍婢把鴛幃揭。他是春睡方濃未啓眸。嬌喚一聲香夢醒。錦衾微褪把綉鞋兜。懶腰伸罷向粧台坐。盥洗銀盆粉膩收。手挽青絲長委地。鸞梳掠後上桂花油。靈蛇髻綰釵鳳頭。雙鬟堆雲鏡裡浮。粉盒揭開挑指甲。桃腮輕暈覺花羞。更拈柳炭向雙眉畫。脂點櫻唇未解愁。啓笥熏衣添百合。石榴裙低束複蓮勾。綉巾連綰佩環結。顧影生憐把舊恨丟。巧梳粧對鏡覺風流。

### 氣韻生動 (四)
(鄧以蟄)

尤可注意者。當明皇宋畫本時。彼雖已至嘉陵。畫却未成。只曰。寓之心矣。詔於大同殿圖之以進。三百里嘉陵江。一夕而就。論者謂丘壑成於胸中。一寫則發之於畫。夫寓丘壑於心。是丘壑爲心之內容矣。心之內容無形迹可見。顧愷之所謂『神儀在心』心只有神情耳。丘壑有〃迹者也。寓丘壑於心。是化有迹爲神情。後之所謂胸襟。意境畫是矣。由是可得二理焉。一曰。山水者意境也。意境無形跡可見之物也。亦猶人物畫神氣。氣韻耳。二曰。人物畫猶寫物狀。兼得其神。山水畫則直寫胸境。胸境除自我莫能知。然則山水畫爲心畫也。心畫無對象。有之既在一寫即發之寫發之間矣。山水畫至道子已開心畫之端。無復與狀物之人物畫同科。二李山水比之道子。猶近於古。道子一日而就者思訓累月始成。足見其屬於工細一派。以宮殿爲主山水爲附。山石如玉筍峭立。勾勒之法有變於冰澌斧刃者不多。金碧其色。仍不免於裝飾意味。唯常以雲烟出沒之狀以活其境。開後之兩段三疊之法。三疊者一層地。二層樹。三層山。兩段者。景在下。山在上。中以雲隔成兩段之謂也。是以二李山水。結構緊湊自然顏色金碧輝映。益趨於調和。秀潤天成。亦無刻畫之迹可尋。蓋已躋於心畫。不乏氣韻。

(未完)

### 閒話 劉喜奎
—鮮靈芝的一段譏刺語
(奇伊)

劉喜奎當年面目

民國三四年間。舊京女伶盛行。以鮮靈芝劉喜奎金玉蘭艷名最噪。成鼎足之局鮮劉勢均力敵。競爭更劇。嫉妒尤深。當時報紙。常刊雙方奮鬥情況劇場表演。亦且偶然透露此中消息。往往播爲趣談。民國四年。金玉蘭在某園演『錯中錯』。扮賣帶者。在劇中忽插嘴說。『劉喜奎的工作。沒有金玉蘭好。』此分明故意爲揚金抑劉之語也而鮮靈芝於某園演『跪樓』。亦指劇中之醜丫頭。而言曰。『好臉子。這是劉喜奎的臉子』。座客爲之鬨堂。此尤可見鮮劉積嫌甚深。故鮮竟在臺上。公然加以譏刺矣。二十年來。劉已早 離歌館。嫁人且多淡然忘之。鮮則重爲馮婦。再現色相。加入同德社。在平登臺。假使回意當年諷刺喜奎之言。當亦不禁啞然失笑也。

### 宋畫元畫 (二)
(李廉)

及至後世畫家。往往遊心於雲變烟滅。嵐光吞吐。怡神於戲廣浮深。迎風帶露。山水花鳥畫。於是始擅勝場。宋濂云古之善繪者。或畫詩或圖孝經。或貌爾雅。或像論語暨春秋。或著易象。皆附經而行。猶未失其初也。下逮漢魏晉梁之間。講學之有圖。問禮之有圖。烈女仁智之有圖。致使圖史並傳。助名教而翼羣倫。亦有可觀者焉。世道日降。人心寖不古若往往溺志於車馬士宦之華。怡神於花鳥蟲魚之麗。遊情於山林水石之幽。而古之意益衰矣。（宋學士集畫原）

明吳寬云。

古圖畫多聖賢與貞妃烈婦事蹟。可以補世道者。後世始流爲山水禽魚草木之類。而古意蕩然。（匏翁家藏集）

謝肇淛云。

今人畫以意趣爲宗。不復畫人物及故事。至花鳥翎毛。則卑視之。至於神佛像像及地獄變相等圖。則百無一矣。要亦取其省而不費目力。若寫生之畫。不得不精工也。（五雜組）

吾人對於宇宙間森羅萬象之觀感。日益擴充。漸趨繁複。乃相應與起各有盛衰。由內至外。由人至物。由有情至無情。有實用藝術至純粹藝術。正畫學進展當然之途徑。發思古之幽情而迷戀骸骨者。以爲風雅式微。古意蕩然。而感慨係之。亦奚以爲？

(未完)

## 平民文學

### 播間祭 (中)
(柳翁)

嚇了東門又出了東郭。城外風景與城裡不同。有幾個紙鳶高高下下。吹一陣短笛無腔轉過來一個牧童。又一陣飄飄搖搖在空中好一似飛雪。原來是紙鳶風夾着紙錢風。齊妻說我的良人到底是高雅。上巳是踏青的時節一定去訪詩翁。忽然那旁有一個新寡的小寡婦。白衫白裙直奔新墳中。燒罷紙錢淚如雨下。用手打開食格籠。那齊人說時遲來那時快。齊人掏出火鐮避着風。一霎時紙錢燒完了。小寡婦拿了一碗菜放在地當中。對齊人說你也辛苦你拿去罷。齊人量大吃了一個淨還不够喂饞蟲。舐舐舌頭咋一咋嘴。跟一跟西來跟一跟東。東張西望又找第二處。其妻不忍再看趕緊回城中。聽齊人大吹有點不相信。看見那宗樣子不由得眼圈紅。想當年一五一十都說的假話。我不如回去去匆匆。也不顧出頭露面旁人看。也不顧道路不平兩腳疼。也不顧道旁的墓門棘。也不顧繡鞋兒扎了個窟窿。奔到家中妻妾見了面。其妻說想不到。你〃有這樣的家主公。每日甜言蜜語把你我騙。等到時來運轉指日把侯封。又說道富貴在天早晚都有命。又說道人不可心焦君子固窮。說什麼太公八十遇文王。我還〃到九十九。又什麼窮而必變久通。又說道晚節黃花九月不凋零。歲寒才見後凋松。又什麼大器晚成你得等等。又說凡事都已好可以說水到渠成如今他在郊外那個樣子。受這一番教訓想不會心裏虛榮但求其我三人永還有衣食。但求彼此安命作三個號寒蟲。嫁雞隨雞嫁狗隨狗你我還不如雞狗。恐怕將我三人混吃等死早晚喂狗送了終。不是我親眼看見我也不信。將來總有一天咱倆喝西北風。嫁漢嫁漢爲的是穿衣吃飯。到後來穿衣吃飯也不成功。

(未完)

### 大鼓源流 (九)
(心佛)

凡是有人提起他的兒子來。他不斷的老淚潸然。乃子名玉堂。曾在北平某大學肆業。他在上學的時候。他對於家裡騙錢的法子非常的新穎。聽說有一次把學校圖書館的英文歷史。借兩厚冊。帶回家去。跟他父親『劉寶全』說。這是英國原版的。定價三十元。劉寶全是學校新添的書。馬上就給三十元。因爲劉寶全不識字。從小沒有受過學校的教育。不知道不認識字的害處。所以對於子弟上學的一切的花項。非常的相信。但書呢在家裡放了兩三天後。又帶回學校去歸還圖書館。若家人問他。他會說書放在學校裡念去了。

他若給他父親『劉寶全』寫信。就稱寶全。他有居寡的姐姐。在平某銀行存數千元。不料去年春間。被他暗中取出兩個月後。完全用盡。後劉寶全聞知。氣沖沖的回到北平。大有見面你死我活之勢。不料父子見面後。他訴說的理由。還非常的充足。末了劉寶全還安慰他。說。乃子玉堂。一切惡劣的行爲(如嫖賭)均由他溺愛而造成的。他家中十數人的生活費。均賴他一人担負。無奈今已風燭殘年。再能有幾春的掙扎呢。

(完)

### 影星小誌 湯天繡
(紵言)

湯天繡爲聯華影業公司基本演員。性質浪漫。舉動風騷她那二隻水汪汪的眼睛。任你是鐵石金剛。亦要被她將魂攝去。她的作品很多。如『飛俠呂三娘』『恒娘』『武松殺嫂』等片。均能給觀衆以相當的滿意。但她自去歲以來。竟變了本來的作風。而走進了寡婦的幸運。她在『光明之路』裏飾一位張寡婦。她在『火山情血』裡飾一位劉寡婦。她在『漁光曲』裡。飾一位徐寡婦。她在『風裡』飾一位富寡婦。她在『良宵』裡。飾一位老寡婦。她在『再會吧上海』裡。也是飾一位沒有丈夫 的寡婦。左一次右一次寡婦。她做的眞有點寒心。幾乎發誓永遠不演這種角色。所幸去歲在二廠吳村導演的『雲』裡。已充有夫之婦的主角。並且還是有兒有女的夫人。那末湯小姐從此運轉鴻鈞。不再飾這種寡婦角色了。

### 鶯
(夜行)

對於詩人詞人特別有緣的東西。就是黃鶯。燕子。青蛙。蟬等等的東西。狗雖然是很醜的東西。然而在文人的筆下一描寫。立刻便顯出很美的樣子。牡丹亭中有這兩句『原來是牆花陰。小犬吠春星。冷冥冥梨花春影』。古人有詩云。『犬吠水聲中。桃花帶雨濃』以犬入詩。亦未嘗不妙。所以以黃鶯燕子。青蛙等等的東西入詩。更是富有藝術味兒了。在這幾種東西裏。在詩詞之中。以黃鶯爲最多。外國作家也是喜歡歌在宅的。開慈便是以『夜鶯歌』著名的。中國更不必說了我們想一想。黃鶯這種東西。也的確教人喜悅。如果在這春天的時候。一切的花兒開得都很好看。樹林也都是很青葱的然而這都是靜的未免太乾燥。如果在樹林裏或花園中。聽見有一兩聲黃鶯。立刻便覺得樣一種特別的風趣。不要說那有好聽的鶯聲。如果我們在春日的早晨。聽見幾陣黃雀的鳴聲心中也是覺得愉快的『風和鳥聲碎。日高花影重』這是何等有趣。『春眠不覺曉。處處聞啼鳥』試想那作詩的人當時是何等淸快。麻雀的鳴聲。都能使我們喜歡。可愛的黃鶯的歌聲。更不必說了。我們看

『千里鶯啼綠映紅。水村山郭酒旗風。南朝四百八十寺。多少樓台烟雨中。』

我們可以閉目一想。在南國的朦朧烟雨之中。遍處都是鶯啼。這是何等令人醉心的事。

南方的春天是早的。北方一開着鶯啼。差不多已是暮春時候了。所以皇甫冉又『鶯啼燕語報新年。馬邑龍堆路幾千』外作客的人往往連歲月都忘了所以一聽見鶯聲。才驚訝又是一年了。古人在詩中用一種相同的東西。表現的都不一樣。錢起詩『二月黃鸝飛上林』。岑參的『鶯轉皇州春色闌』。一個說春和。一個說已是春暮了。陸放翁的詞『冷落秋千伴侶。闌珊打馬心。花外一聲鶯』顯着像有輕愁似的。然而我再『香泥壘燕。密葉巢鶯。春暗淺。花徑風柔。著地舞茵紅軟』便一點沒愁的心情了。有人喜歡。流鶯的往來。『平沙芳草渡頭村。綠遍去年痕。絲上下。流鶯往無限銷魂』然而辛棄疾却又有這樣一『寶釵分。桃葉渡。烟柳暗南浦。怕上層樓。十日九風雨斷腸點點飛紅。都無人管。倩誰勸啼鶯聲住？』這又明明是怕鶯啼來勾引他的愁懷了。

(未完)

### 春夜舞席送人南歸
(楊雲史)

風雨落花夜。秦娥傷別筵。
繁絃亡國後。紅淚美人前。
笳鼓從軍曲。江山下水船。
芳春羅綺盡。躑躅若爲憐。

### 送人之湖廣復入蜀

漢上一爲別。重逢換鬢毛。
債從遊處避。禪是醉中逃。
江勢帆邊遠。天容雁際高。
楚人知國賽。莫復重離騷。
辭家如落葉。爾我共雄愁。
霜露自清野。烽煙在上游。
亂山沽酒店。高雪點燈樓。
飛鳥沒何處。天邊是益州。

### 談雜技 (八)
(墨農)

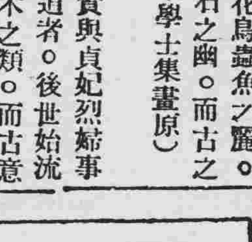

榮劍塵初來津。係在民十七年燕未樂歇閉前。以『國民寶鑑』一曲。連續演唱多日。諷詠時事。詞句典雅而寓滑稽。名遂大噪。榮登台時桌旁虛設一椅。有時榮亦据而坐焉。蓋藝場仍尊其爲『票友』也。榮在津歌舞樓與寶全同台露演。並張壽臣三人。隱然有淸季燕樂三傑之勢。但不旋踵歌舞樓倒閉。改爲小梨園後。即未來津今則在平演唱。昔爲故都人士所樂聽。榮文學甚好。自編之曲牌亦多。且每以新穎詞句。爲大多數聽衆所喜。其武十回一曲。能連演十日。晞其曲者不肯輟焉。榮以外何質臣失之於直。洽符共名。常樹田爲德詩山弟子共藝未能脫盡火氣。且唱時每有貧字。是其大疵。今方南下獻藝。終恐難邀紅名女生意中閣鳳華。王鳳九等。皆徒有虛名。惟近中原游藝場一幼女雲硯花。尙差強人意耳。

(完)

### 代郵

蒲文璣 生鑒。兩稿君通訊處。敝社不知所在。因其文末並未書 也。此覆。

（編輯部）


簿記會計學 高等教育 招募滿人學生

吾人日常生活、簿記爲不可或闕者、故不修簿記、乃人生一大遺感、本學院爲專修簿記學府、愼勿失此良機也

一、補缺招收 三十名
一、開學日期 六月五日
一、卒業期限 本科六個月 速成科三個月
一、教授科目 一、簿記學原理 一、銀行簿記 一、珠算 一、商業簿記 一、工業簿記 一、會社簿記 一、官廳簿記

日本語免費講授
年齡不拘指導懇切教授畢業後並介紹職業備有詳章函索郵票貳分即寄

女子專門分校開設
一、日本語專科 一、簿記會計學專科 一、招募額數五十名

奉天商埠地二經路楊字里七〇
滿洲高等簿記學院

十八日 星期六
慢步跳舞會
春天在舞場
是久未舉辦的珍奇之會
對於獲幸運者
奉贈給名勝地方的珍奇的土產
君已聞否 新編成之仲坦哥音樂隊
斯塔跳舞場

# 中國棋界名宿 謝俠遜遊南洋

新嘉坡通信、中國象棋專家謝俠遜氏、曾輯著象棋譜大全初二三集、暨新編象棋譜一集、自民國元年以來、專以提倡象棋、發揚國技爲唯一職志、迄無少懈、現應本坡華人棋會張兆蘭君等電邀游歷、業於十六日偕同通譯員顧成然氏、乘意郵康德華麗號到星、據謝氏述稱、華素稱爲東亞文化古國、關於各種之古代文化尤須力爲闡揚、以表彰華之民族精神、至於象棋一藝、原有古代象棋(即萬國象棋)與近代象棋(即中國象棋)之分、均發源於中國、瀰綸於全世界、惟以近代象棋、較古代象棋變化尤繁、各國知者、雖日益加多、凡中國國人、務須精益求精、以保持是項之盛譽、去年夏間鄙人曾集合英美俄葡意法德奧捷荷芬塞丹波印比等十七國象棋同志、熱陳到杭、表演古代象棋、並用無綫電通告全世界各國、惟以游蹤所至、僅限於中國境內、茲以旅外華僑最爲愛國、尤最研究之中國國技、曾經組織棋會、作英荷諸屬之比賽、用不遠萬里而來、一覽海外之盛狀、查中國象棋創始甚早、孟嘗君燕居而闘象棋、具見是時曾已盛行、其棋子式樣、車用車形馬用馬形、即近今萬國通行之象棋、至唐文宗開成已未年僧儒相國、增加二砲、爲中國通行之象棋、年來世界各國、均以象棋最足陶冶德性、鍛錬心神、且又聯絡國交、提倡甚力云、謝君等目下在棋會下榻、大世界新生活酒家主人潘月林、李雲生特設宴爲其洗塵、作陪者俱爲象棋名手、謝君將開始與明坡名手比試、地點在大世界第三台、出戰者爲張兆蘭君云

# 世界珍聞及其他

## 法國新造世界最大郵船完成
### 載重七萬九千噸 下月處女航赴美

巴黎訊、法國新建世界最大郵船『諾曼提號』(載重七萬九千噸、船身長達三百十二公尺、內部設備安適華美、罕有其匹、該船於日前完工、現定五月二十九日第一次由哈佛港開往紐約、商船部長裴德朗將乘該船前往、在紐約及華盛頓勾留五日並將由羅斯福總統在白宮接見、然後乘原船返哈佛港、

## 德意志新發明 五種殺人利器

柏林函云、德國過去因在凡爾賽限制之下、不得公開製造坦克車、飛機等戰爭利器、乃於秘密中集中全國化學工程人材、潛心發明進一步破壞世界現有武器之工具、而其殺人性質之殘酷、尤非戰前時代所得夢想者、最好消息、謂德國刻有五種奇異之發明、爲任何國家所未有者、即

一、超力彈(Halgauulla BulFt) 爲基爾地方一工程師名格里赫者所發明、其力可鑿透六英寸之鋼甲、目前世界一般鋼甲車與坦克車、如遇此彈盡失其作用、現德國每日出產超力彈四十八萬粒、

二、五銃步鎗、此鎗有機銃五支、一扳手機、五銃同時旋轉、每分鐘內可射彈一百粒、乃克虜伯工廠所製造者、其作用在於向進攻已方之敵人猛力掃射期於一舉而完成反攻之勝利、或向敵人飛機高射、此鎗每日在德出產二千枝、

三、同溫層火箭(GtrA…tospher Bock)此乃一般認爲最危險利器之一、係德國防軍工程司長哈色爾巴哈上校所發明、此箭能蓄巨量之炸葯或毒菌、任意射入空中、由無綫電支配、一達到敵方之城市或軍隊頂上、即可令其中止、此箭一中止門立刻爆發、所害之炸藥或毒菌、隨而播散、其下二百英里內之生物、立即殲滅、

四、「N」光、此光之作用較死光尤爲兇猛、無論何種鋼鐵之物、一過此光、即行熔化、既有正光、今後無庸冒巨險謀炸敵人之鐵橋、因在若干里外將此光一射、無論如何堅固之鐵橋亦必坍塌、飛機過此、立即在空也熔化、無綫電台與鐵軌、決不能接觸此物、坦克車之鋼甲、一見此光、立時蟬脫、德國現稱此光爲『防禦民國之無形牆垣』、

五、斯特朗支輕機關槍、此槍之命名即採其發明者之姓氏、其特點在於特殊輕便、每支僅十八磅、十五歲以上之人即可持用、而每分鐘內仍可射彈六百粒、此槍槍筒好內射擊過多而炙熱時、一轉旋螺即復原狀、此外德人現在發明另一機槍每分鐘內可射彈一千四百粒、

## 中國基督教徒二百七十萬人

上海函云、中國基督教信徒、年來日有增加、據最近調查、該教信徒於一九三五年已增至二百七十萬零二千四百六十八人、本年新受洗禮者八萬二千一百四十五人、打破十年來之紀錄、並悉該教現有華人主教八十九人、華人司鐸一千六百四十七人、外人司鐸二千三百六十七人、華人修士六百零七人、外人修士五百四十一人、華人女修士三千三百十九人、外人女修士一千八百三十人、

## 胡適南遊歸來後之變態

北平函云、中國文學家胡適博士、自春季講學香港大學、因『以廣東爲殖民地』等語、引起廣東中山大學校長、及各要人之不滿、乃阻其入粵、胡乘興而去、敗興而歸、據聞胡自受此碰壁後、態度驟變、發言極愼重、某次、故宮古物案之重要人訪胡、囑其聯名宣言、阻止外運及攻訐易培基一派人物、胡竟拒絕、並表示今後、無論何事、於未言之先、當靜思三日云、(上圖胡適)

## 熊希齡公布向毛彥文求婚書

北平函云、熊希齡毛彥文夫婦、在平筵請名流要人、已誌前報、斯日客廳高掛情書兩封、就中其一、爲初次求婚之信、[?][?]並茂、莊重典雅茲錄如下、

彥文女士、久未晤爲念、頃有所達於左右者、請先恕僕之唐突、瀾自與季兒同學時、嘗道君之賢淑、[?]爲第一知交、道君與某某[?]婚約、熊夫人屢屢代抱不平、謂君之溫和而多情、某某之薄倖而負心、種種之印象、深入於僕之腦筋、未嘗一日忘也、是後僕對於君之境遇、十年以來、時時注意、而於兎急亂離之世、尤恐君陷於危難之邦、想君尚能記憶也、繼而知君能與境遇奮鬪以一女子而獨立生活、[?]犧牲已利以孝[?]之妹、其[?]純厚、[?]德之高尚尤爲僕所敬愛矣、僕亦不知何以因緣而注意至此也、僕自熊夫人故後、加以國難家難、同時並作、僕之觀念、消極萬分、此一年來、病魔纏繞、尤感無助、欲得一看護照料病軀而已、乃季兒與香兒堅決反對僕之意見、竟以僕向所敬愛之故、而代君徵求同意、前日始報大略、使僕既驚且喜不曾褐衣而懷珠玉、旱苗而得雨露也、僕以老大之身經此家國多難、自覺生命及垂委、今忽得君之眷顧振我精神、又不啻僕之新生命新紀元也、僕不僅爲個人家庭幸、且爲所辦慈幼教育事業無量數之兒童幸福劻、昔宋史歐陽文忠之父年齡大於其母二十九歲、歐母賢聲、古今罕有、然歐陽氏之家庭而已、今若助我發展教育幼々人之屬、則更較歐母之賢而進一步矣、僕以九三年之經驗、深覺現時代之需要、必得一眞正文明家庭、以爲之倡、僕與君當負此重大使命矣、僕無他能、惟此誠摯之心、必使君之精神快樂、滿足、而立此模範家庭、以爲中國無量數之兒童幸福基礎不獨子其子也、倘蒙同意請賜福音、並候[?]

## 廣東婚變案 一篇妙文
### 多情自古空餘恨 文字無靈枉費詞

廣州通信、豪賢萬興里十一號女子黃景香、又名麗梅、二十一歲、廣西人、在婦女救濟會供職、日前具狀法院民事調解處、請求調解與十三行晉源街元和祥熟葯店其未婚夫楊道發解除婚約、經民庭推事彭炳案調解不諧、黃景香乃向民庭起訴、聲言與楊所訂之婚約全由家長作主、本人並未同意、斷難認爲有效、堅請解除婚約、二十五上午十時半承審推事黃庸在民庭傳雙方審訊、是日黃景香穿藍色陰丹士林布旗袍、冷外套、足登黑色革履、短髮披肩、態度自然、楊發則衣道藍柳條白布衫、灰色褲、足登禮服絨鞋、狀殊樸實、抵庭後親呈訴狀、全文駢四儷六、特照錄如下、爲黃景香訴請解除婚約一案提出答辯事、竊被告昨奉到鈞院送達副狀、披閱之下、不勝駭異、茲將本案經過事實及答辯理由陳述如下、緣原告人於民國十九年時與家兄同屋而居、民爲謁荆枝、遊得時親玉貌、知小姑居處、本是無郎、念使君飄零、獨未有婦、試彈求凰之曲、爾乃指白水以盟心、對蒼天而許願、三生石上、共證前因、連理枝頭、同申信誓、始禁命高堂、後幸邀俞允、問名納彩、諧鸞遂訂、同心綰結、雁信常通、從斯月下談心、花間比翼、笑浪蝶雙雙、翩躚似奕、指狂蜂點點、輕薄如郎、或攜翠袖於楊柳風前、或聽艷曲於秋宵月下、方期銀河渡鵲、金屋藏嬌、得賡戒旦之詩、樂詠螽斯之什、何圖體未成於奠雁、曲竟奏乎離鸞、閨女多無情、痴男牢有恨、我本憐蓮渠竟負我、事緣原告性慕奢華、每向民索資揮霍、供應不週、脫輻隨至、兒女姻緣、頓生段釁、錢財細故、橫起猜疑、齊眉之約竟虛、反目之占如此、吁可痛矣、尚忍言哉、然渠雖妄思、民猶戀舊、雖不願鏡破釵分、伏乞鈞院察核、矜茲下情、判還鸞牒、責令攜手同歸、重圓缺月、俾得同心永締、更續斷絃、恨海塡平、精衛化作鶯鸞之鳥、情天補裂、頑石煉就巴花之雲、綠葉成陰、不餒若敖之鬼、則有生之日、皆感德之年矣、謹狀、

一黃推事檢閱一過、首訊據黃景香供、氏於民國二十年由家長作主與相對人訂婚、當時年僅十七歲、對於此事全不知覺、而父母並未說知、故對此盲婚誓死反對、況氏已年屆二十一、婚姻當有自主權、應請法官准與相對人解除婚約、還我自由之身、次據黃梁氏供、氏憑媒妁之言、以女許字楊道發、全屬舊禮教式、但無言及聘金、祇由他交六十元與氏作禮金、並餅食豬肉而已、當下聘之日、故不令知之、當訂婚時係民國二十年四月、定八月迎娶、詎逾時屢催不娶、至去歲曆七月爲最後之催促、他仍置之不理、氏遂以情告知女、女聞言堅持反對、爲父母者亦不便固執、且女今年已逾二十、女大世界比、氏實不能干涉也、後據楊道發稱、民與伊未訂婚前、已在搾粉街民兒處與之結識、時約同往茶樓品茗、或往觀劇互相戀愛已達極點始行訂婚、迨訂婚以後、彼此魚雁往還、記得有一函係約民到伊家坐談、中有『若肯來時、不可衣履不整』以免貽笑坊鄰、之句、其後來信言詞均極愛情之至、近向民借銀、民一時無以應命、伊提出解除婚約之請求、殊屬無理、請法官秉公駁回伊之告訴、繼由被告律師發表意見畢、官諭知覆供退庭、

## 施賑糧七百石 老翁生子背有四字

河南信陽一帶、去秋災民無衣無食老幼餓斃者甚多、開封富紳王齊久、曾施粮七百石賑濟、王年六十餘歲無嗣、續娶夫人年已四十餘、月前產生一兒最奇者、兒於降生後、背有花紋、隱似『信陽災民』四字、彌月之後、猶顯然可辨云、

## 徐海炎熱不雨
### 麥顆枯萎農民異常恐慌 豫西數月不雨亢旱成災

徐州電云、徐海一帶月餘未雨、氣候乾燥、連日迭次西南風、熱度陡增、室外華氏表達九十六度、室內八十九度、麥顆枯萎、農民恐慌、四鄉紛紛祈雨、又開封電、豫西亢旱、六月不雨陝州靈寶棉未下種、新安澠池麥苗枯萎災象已成、

## 古代瓦棺 咸陽掘獲

西安電、咸陽鄉民掘獲古代瓦棺一具現由縣府收存、陝考古曾十日派員往考察瓦棺之歷史價值、並運省保存、


阿波共同汽船出帆
●開往芝罘威海衛青島 ▲十六共同丸 五月十八日
●開往天津 ▲長山丸 五月二十日
●開往仁川鎮南浦 ▲長山丸 五月廿六日
●開往芝罘威海衛仁川 ▲卅六共同丸 五月廿二日
大連市山縣通 阿波共同汽船會社 大連支店 電話五〇〇一 六九九一

大阪商船出帆
●往門司神戶大阪(上午十時開)
▲扶桑丸 五月十八日
▲夏得露丸 五月十九日
▲烏拉爾丸 五月二十日
▲哈爾濱丸 五月廿一日
●開往天津 ▲朝熊丸 五月廿五日
●上海基隆高雄 ▲大華丸 五月十八日
●開往橫濱 ▲志摩丸 五月廿二日
船票發售處 滿鐵沿線各站及各埠日本國際觀光局
車船連運票(往復票火車減二成輪船減一成)通用期限兩個月
大連門司神戶間船票)買往復票價減二成通用期限參個月
▲專屬貨物代辦處 各地國際運輸株式會社
大阪商船株式會社 大連支店 奉天事務所 奉天浪速通二六

大連汽船出帆
●青島上海行(上午十一時開)
▲青島丸 五月十九日
▲大連丸 五月廿一日
●天津行 ▲天津丸 五月十九日
●基隆高雄行 ▲山東丸 五月廿六日
●新瀉伏木敦賀行 ▲河北丸 五月十八日 ▲河南丸 六月九日
●元山芝罘淸津雄基行 ▲遼河丸 五月二十日
●龍口登州行 ▲龍平丸 五月十九日
大連汽船株式會社
船票發售處 芝罘威海衛淸津雄基
日本國際觀光局奉天分局 日電三九一四 二八六三
大和旅館出張所 (日電四六一一)
全城內分(日電三五〇三)
哈爾濱新京各地日本觀光局

惠通行出帆
●開往芝罘威海衛仁川 ▲利通號 五月十九日
●開往芝罘 ▲昌平丸 月 日
●開往安東 ▲神祐丸 月 日
●開往門司宇品今治尾道 ▲照國號 月 日
電話一一一八、三八五二 惠通行

天津馮氏斷癮救苦金丹
經中央禁煙委員會張主席贈題『除惡務盡』△衛生部化驗△天津市展覽會得特等奬(一百分)△衛生局化驗註冊上△社會局給示保護△江西禁煙會化驗△湖南禁煙會化驗△海商會出證獎勵山西省署核准備案△全國鐵路及山東國展會均得優獎海關化驗通行無阻△各拒毒會試用有效△此丹專戒嗎啡金丹海洛音鴉片等毒及煙瘾輕重者一盒一用)重者二盒(分兩星期用)均能和平於不知不覺中將癮斷淨且飲食驟增精神煥發功效偉大品質純潔出售者可比(影印功效證明錄)函索附郵票三分由總號寄一本性和平裝潢精美每盒一元四角另寄費加一郵票九五扣本堂此丹已歷六十八年非似市上時廣告售假藥騙錢之人起日每丸遲價兩角特此聲明招請滿洲各藥房各商號經理
總號 天津法租界天祥市場西面二層樓 分號 奉天總理處城內軍署街路南西馬路北頭宜講所西面
震泰報館 電話四二一七 商標註冊 靈芝商標 峻芝堂啓
招請各縣經理
代理簡章向天津總號函索即付

感謝治愈 瘋狂
敬啓者家兄素患瘋狂妄言數年之久屢治未愈成爲廢人嗣蒙友人介紹服奉天大西門裏瀋陽縣胡同〇十餘號濟世醫社安神至寶丹〇付好如平人感佩無極登報廣爲介紹以便患瘋者知有救也
奉天市政公署課員 王孚民啓

治痔 北平 化痔土龍散
聖藥 特效 化痔藥膏
主治 二十四種痔症如各種痔瘡大便走血脊痛奇癢潰瀘流凡用此藥外擦內服痛止膿消不受困苦
藥價每料兩大盒洋五元 半料一大盒三元(外埠滙款函購者免收郵費)
痔瘡特效藥膏 每盒大洋一元 買一盒送一盒
經售處 奉天大西邊門外南二經路分所西十二緯路門牌二十四號 張三多堂
函索說明書郵票三分即付

汽車不能行動上那個醫院去吧！
呵！呵！……是就去！
修理各種汽車及製造附屬品
中古汽車買賣
發售新舊汽車零件
奉天大西邊門外南一經路
極東汽車工廠
日電話六六三九番 六〇三四番

頭痛聖藥 ノーシン
帽子牌 商標
腦欣

| 定價 | |
|---|---|
| 四包 | 二十錢 |
| 七包 | 三十錢 |
| 十三包 | 五十錢 |
| 廿八包 | 一圓 |

此『腦欣』藥效能究竟如何顯著待服用三分鐘後即可証明頭疼聖藥『腦欣』是本社之倖效藥研究所本最新藥物學之學理及臨症之實驗而炮製者與從來坊間所售之頭疼藥迥異乃獨創之秘方以理想所得精製之腦神經專門藥也故其奏效神速卓絕而得經驗宏富著名之醫學博士森田資孝先生之推賛久已風行海內且服用後絕無副作用倘連續服用亦無惡影響此確爲腦欣之特長
主治
○偏正頭痛○頭重神昏
○頭目朦朧○腦筋疲勞
○精神鬱悒○面神經痛
○宿酒惡醉○暈船暈車
□腦欣。除粉末藥外有錠藥。一並發售。可隨意購用
□近坊間有牟利之。徒幸希冒本商標。漁利人。注意帽子牌商標。庶不致悞。
□各地有名藥房均有代售
大日本名古屋市東區京町 荒川長太郎合名會社謹製
新京永樂町三 新京藥品株式會社 滿洲國總批發

婦科珍品 烏鷄白鳳丸 調經大王
烏鷄白鳳丸主治婦女百病列下
△一治婦女經血不調、經前錯後、血色不正、紫黑成塊、血色淡紅或如泔水、服之特別神效、
△一治婦女子宮寒冷、白帶過多、腹痛腰痛、癥瘕積聚、子宮疼痛、服之特別神效
▲一治婦女血虧經閉、乾血癆症、氣短咳嗽、午後發燒、心跳心忙、服之特別神效、
▲一治婦女結婚後久未受孕、或有孕連傷數胎、久慣小產、服之特別神效、
▲一治婦女產後腹痛、惡露不盡、瘀血凝滯、腹內有病成塊、疼痛難忍、服之特別神效、
▲一治婦女夜睡不安、多作惡夢、驚悸成疾、如同邪病、服之特別神效
▲一治婦女面黃肌瘦、少食無味、四肢酸軟無力、頭迷頭暈、服之特別神效、
▲購買烏鷄白鳳丸者注意
烏雞白鳳丸、乃婦科第一老牌聖藥、風行南北遠近馳名、業已數百年之久、凡購藥者、須認明金雞富貴商標、記準廣東老鋪永安堂之烏雞白鳳丸、庶不致悞、且此藥經本堂用化學配製成丸、藥價小而收效大、外掛糖衣容易服用、堅固耐久不像密丸子腐敗日久生菌而有害也、每盒二百五十粒定價現洋五元、
(注意)減價六扣四十天
因此藥初次到哈特別大減價六扣四十天凡購烏雞白鳳丸一盒者只收國幣三元購一打者只收國幣三十元外埠函購不加郵費
●滿洲國總經售處哈爾濱道外十五道街 金勃先藥房

烏鷄白鳳膏
○烏雞白鳳膏專貼男女百病列下
一貼男子、先天不足、後天虧損、腎經虛弱、夢洩遺精、精年早婚、房事過度、下元虛寒、腰膝背痛、精液缺乏、子嗣艱難、腎囊潮濕、夜多小便、白濁淋漓、寒疝氣痛、腎子寒冷、偏墜肚疼、特別效驗一貼女子、經脈不調、月經不准、或前或後、經行腹痛、子宮寒冷、赤白帶下、寒血凝滯、久不受孕、屢患小產、血乾勞、崩漏不止、血色紫黑、或如泔水、面黃肌瘦、少食無眠、胸膈膨悶、五心煩熱、產後腹痛、惡露不盡、一切血寒、貼之完全、功難盡述、雖難盡言、此外並治男女老幼、風寒麻木腰腿背痛、四肢骨節、半身不遂、腹中積聚、均有神效、●定價每貼國幣四角
總經售處哈爾濱道外中十五道街 金勃先藥房
○代售處○
奉天大成藥房 奉天日站恒濟堂 吉林東升達
江省德泰盛 新京中興藥房 安東東益增
營口洪春堂 大連華泰藥房 哈爾濱金勃先
贈送補身大王黃色補丸 買一盒送兩盒
黃色補丸 主治先天不足房事過度手淫滑精早洩陰莖短小陽委不舉房事不久腎虧乏嗣老年精衰精神困倦頭暈眼花耳鳴心跳夜不安眠凡由腎部所傷腰膝背痛酸軟無力形容枯瘦各症服此藥特別神効常服保腎安神保身體壯健房事快樂補血生精藥性和平男女老幼均可服用補腎能扶陽開胃健脾增加飲食强壯身體萬試萬靈今特提出一萬盒作爲贈送之品以昭效方而便推廣定價國幣每盒一元五毛買一盒送兩盒買半打八元五角贈一打
大贈送總經理哈爾濱道外中十五道街 金勃先藥房
奉天金城藥房 奉天日站恒濟堂 大連華泰藥房 安東東益增
吉林東升達 江省五洲藥房 新京中西藥房 營口洪春堂
奉天大成藥房 錦縣同盛居 大連華西藥房 熱河全富興

廣東新到名震全國

# 新京特刊

壁東題 （印）

第一一七號
盛京時報新京支社
新京八島町三十二番
電話二五一七番

## 首都傾城紀念御訪日

# 夜雨初晴晨光熙麗 慶祝大會隆肅開幕

## 樂聲幽壯全體向國旗敬禮

由新京特別市公署盛大籌備下之御訪日紀念本市市民慶祝大會、於十五日午前九時在大同廣場前隆重開會、鄭國務總理以下各部大臣、本市工商慈善各團體及職員、學生等國人參加者達一萬人之多、日本方面南軍司令官以下各機關要人亦均參加、是日夜雨初霽、晨光爽麗無容、一般參加市民、尤形熱烈開會時屆首由市署教育科長馬顯異氏代表主辦機關宣佈開會、依照預定典禮式次於隆肅樂聲中昇揚國旗、全體向國旗行敬禮、

## 金市長致開會詞

### □□兩國共存共榮信念 已達到最後之成功□□

全體向國旗行禮畢、金新京市長於全場空氣靜默中欵步登主席壇致開會之詞謂

今天是御駕訪日回鑾後國民慶祝大會、敝市長得以躬任其事、不勝光榮惶感之至、

此次

皇上以萬乘之尊、不辭勞瘁、訪問友邦大日本帝國皇室、眞是從古以來未曾有的重典、一則發揚滿日親善的誠意因而促進兩國不可分的關係愈加强固、再則使國際間對於日滿親善的眞摯更加認識、因而堅其承認之念、三則樹立國際間睦鄰的模範、因而發揮人類道德、造成世界和平、這就是此次

皇上訪日最大的意旨、當皇上駐蹕友邦的期間、友邦全國上自、

天皇、下至臣民、欵待的殷勤、迎送的周備、也是從來所未有、由此可見友邦朝野對於我們

皇上尊崇的隆重、因而表現友邦對於我國友愛的誠懇、從今而後、滿日兩國共存共榮的信念、可算達到最後的成功、所以

皇上回鑾之後、將此次訪日的眞締和成功、殷殷諄諄的詔諭全國、使全國臣民對於此次重典的收獲、和友邦情誼的深長、務要切實瞭解、以期不負友邦的厚意、因而共達日滿兩國努力世界和平的宿願、我們全國臣民對此、

聖旨優渥、應當爲何誠歡誠忭、永天不忘呢、所以全國在今天舉行慶祝大會、也就是紀念千古未有的重典、使之深入人心、永久不忘的意思、今天大會的目的大約有三、第一就是慶祝此次

皇上訪日的成功、也就是滿日親善的成功、同時更慶祝皇上平安回鑾、聖躬康泰、第二就是集全國臣民的總意深重感謝友邦朝野對於我們

皇上種種的尊崇和接待、並願今後更進一步的對我們加以援助、第三就是奉戴御詔之後、要誠謹恪守、矢志不渝、以期仰答、

皇上親隣愛民之旨、今天於開會之始略述蕪辭、實在不能表達中心所要說的萬分之一、所幸蒞諸會君對於此次盛典、都能深切瞭曉、所以不必敝市長再伸說了、最後謹祝

聖躬康泰

國運綿長、

滿日兩帝國萬萬歲、」

## 朗誦賀表謝狀 全場一致通過

致辭畢即朗讀賀表及對日感謝狀全文、當場經全體市民一致通過、茲誌該賀表及感謝狀全文如次、

### ○○賀表○○

新京特別市長臣金壁東等謹率所屬所恭逢御駕訪日回鑾盛典謹奉表跪請

聖安者伏以我

皇上天凝鼎命關授乾符

聖德謙沖親鄰有道當朱明之四月爲訪日之宸遊所以敦篤邦交躬摛誠悃開千年之盛舉樹萬代之宏圖

翠蓋煙華遠稅扶桑之麗玉軸歡迤邐澄東海之波柳色千條拂旌旗而醲碧櫻花十里繞

御旅而凝紅

兩君結傾蓋之觀親同昆季萬民竭奉迎之敬禮重敦槃證洒日親尋之誠造東亞和平之福

隆儀既畢

萬乘回鑾

御路平安

聖躬康泰完成

宸遊之重任昭示

聖德之貞祥薄海臚歡兆民額慶市長備員幾輔恭沐庥風仰瞻

天表之寧始遙叩

金闕而膜拜臣恭率全市臣民誠歡誠忭跪請

聖安謹具摺以

聞

新京特別市長臣金壁東
新京特別市自治員委長 臣 王荆山
新京特別市商會長 臣 史維翰
新京特別市教育會長 臣 楊世楨
新京特別市社會事業聯合會長 臣 金壁東

### ○○感謝狀○○

爲奉呈感謝狀事、竊以敝國

皇帝陛下前爲敦篤邦交躬摛誠悃於上月二日翠華東渡行訪問

貴國皇室之禮所以發揚日滿親善促進世界和平千古隆儀光輝青史此我日滿兩國所共引爲世上光榮者也竊當敝國

皇帝陛下駐蹕

貴國之日蒙

貴國朝野殷勤接待殫竭儀範俱見友誼之親誠益證提携之弗替凡此

盛情優渥已蒙敝國

皇帝陛下詔諭臣民結盟好於無疆誌

隆誼於不朽謹率全市民衆敬誠感謝伏維明察

新京特別市長 金璧東

## ○○各要人致祝詞畢○○ ○○全体合唱交驩歌○○ 市長率衆三呼萬武

此時衆情昂烈異常、乃有鄭國總理大臣、長岡總務廳長、川村務京總領事等先後致懇篤祝詞、（新詞全文已見本報專電、）鄭總理大臣等祝詞後幽壯樂作全体合唱日滿交驩歌、歌止由金市長率領全体三交萬歲、

## 表演建國體操 精采無倫

至此由參加者百餘人整隊出場、在會場中心分列六縱隊表演『出御訪日紀念建國体操』拍節整齊神彩煥發、十時三十分操演告終全体參加市民以軍樂隊爲先導整隊順序按預定路線遊行全市、沿途觀者如堵萬人空巷呈稀有之盛況、

## 慶祝遊藝 觀者塞途

慶祝大會餘興於下午一時起舉行、劇場於民政部前空地、一時至六時演舊劇、表演者爲新京戲院花艷秀等全班角色、戲目爲大回朝、百壽圖、八百年、雙生貴子、五花洞、丁甲山、淮都關、紅拂傳、六時至九時演電影、影片爲『新生之榮光』『皇帝訪日盛況』等、當日西四馬路、及大經路一帶、車馬行人絡繹大絕、多有自四鄉遠來觀劇者、該劇台前後、擁擠水洩不通、數十丈外、尚有人引頸翹望、同時西公園及該廣場前尚鳴放各種煙火、盛況乃本京空前所未見者云、

## 慶祝講演 聽衆踴躍

御訪日紀念國民慶祝大會講演會於十四日下午七時於本京城內新京戲院舉行、講演者三人、一爲協和會訪日參觀團員孫世琨、講演『訪日感想』約時二十分、次爲訪日童子團代表王孝讓、講演『童子團訪日感想、』約時十五分、最約爲本記者裕振民、講演『關於日本之國都、』約時四十分、講演畢、於八時半開映電影、至十時半頃、始告散會、參觀者達二千人、極一時之熱鬧也云、

## （恩賜）藥品六千包 已分賜十六團体

中央社會事業聯合會前領受皇帝陛下於即位大典時頒賜之社會救濟事業補助金內帑一百萬元、以該款一部購買日本成劑藥品二萬八千包、分裝十四箱、配送全國各地社會事業聯合會備用、並本京社會事業聯合會已領到分得之藥品之箱擬將該藥品分贈與本市各慈善團體施捨應用一節、業誌前期本刊、茲聞該項恩賜藥品、業由本京社聯向本市各慈善團體分贈竣事、計該三箱藥包、共裝六千包、其分配與各團體之數量如左、

| | |
|---|---|
| 社聯貧民收容所 | 九〇〇 |
| 市立救濟院 | 九〇〇 |
| 男施醫院 | 三〇〇 |
| 女施醫院 | 三〇〇 |
| 婦女紅卍字會 | 一五〇 |
| 伊斯蘭協會 | 一五〇 |
| 各市區長 | 一二〇〇 |
| 紅卍字總會 | 三〇〇 |
| 博濟慈善會 | 三〇〇 |
| 崇德慈善會 | 一五〇 |
| 大同佛教會 | 一五〇 |
| 五台山佛教會 | 三〇〇 |
| 理善勸戒煙酒會 | 三〇〇 |
| 京師佛教會 | 一五〇 |
| 惜字會 | 一五〇 |
| 萬國道德會 | 三〇〇 |

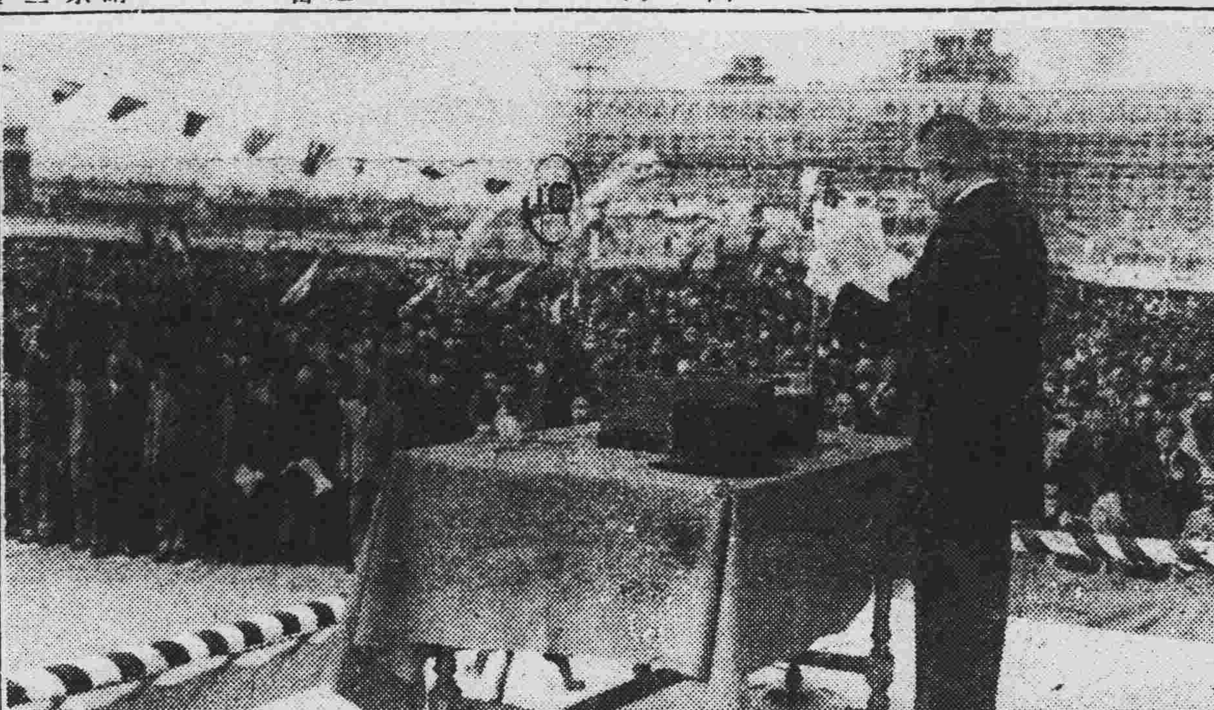

□□圖說□□ 慶祝大會中金市長朗讀賀表

## 市聯合防護團 開分團長會議

業於十二日成立結團式之新京聯合防護團於十六日下午一時半在本京滿鐵地方事務所會議室召開正副分團長會議、討論事項如左、

制定團旗事項
團員服裝事項、
各部團員任務概要、
各班配置事項、

## 大同佛教會會員 恭送張會長匾額 張顧月捐基金百元

本京世界大同佛教會、成立已屆兩週年、各省縣支分會先後亦設立百餘處、總計會員約達一萬四千人、該會於二週年紀念會召集該會、各地分會會長來京舉行慶祝、當時[illegible]創設該會功績昭著、共同議決恭送張氏匾額一方、匾額文爲『扶世翼教』、已於日前由該會謝理事長、張幹事長等送赴張宅懸掛、張氏同時樂於該會基金[illegible]一百[illegible]

## 國都大新京與都市計劃（八）

國都建設局長 阮振鐸

（四）丈放土地之價格

諺云寸土寸金、誠哉斯言也、初以十圓二十圓所買之土地、經十年二十年後竟有價至百圓千圓者非奇聞也、如日本東京之銀坐通、大阪之心齊橋、每三、三平方米達價値數千圓其例也、由是觀之、大都市之地價究將騰至如何地步實難預料、即稱爲二三等小都市之地價、亦皆有騰而無減、內閣吉會鐵路行將開通、而在北鮮終端之羅津地價謹以數月之間每三三平方米達竟增至十餘圓、大連現今郊外之住在地價竟達八百圓至千圓、又奉天及哈爾濱等之地價亦較爲昂貴、而我國都建設計畫區域內又地價究値幾何固屬疑問、當以競爭者愈多則地價愈騰、約於繁華商店街每三三平方米達以二十圓至二十五圓、住宅地約以八圓左右觀之無甚大差地、現今首都之土地恰和餅中之餡、蛋中之黃、僅以二十圓或三十圓之價買値得珍貴之中心地、實如無價拾得相同、希望國民諸君奮起躍進、從速購領、以期早日促成大國都之建設、則國家幸甚、本局幸甚、

（五）公園、廣場及街路之名稱、以能表現建國之理和者、或國內各地名中含蓄餘韻者、或音調之易於記憶者、或音律不易錯誤者、或在建設計畫區域意舊有村落名之適當者、爲選定標準、更定南北方向之街爲街、東西方向之街爲路、其寬三十八米達以上者、各附以大字、補助街則稱胡同、上冠以相近街路之名、既可明示方向、復無混雜之弊、茲將將規定各名稱附記於左、

一、公園名白山公園、大同公園、牡丹公園、順天公園、黃龍公園、

一、廣場名、大同廣場、順天廣場、安民廣場、

一、大街名、大同、東萬壽、西萬壽、承德、長春、順天、

一、大路名興安、興仁、至聖、安民、慶京、龍江、吉林、民康、

一、街名、淵運、安達、昌平、興亞、翻雲、康平、永安、建和、太和、清明、百匯、立信、同治、長慶、五色、龍門、虎林、天寶、治平、萬寶、開元、春光、景云、長安、奉化、興隆、和平、春明、西高台、乾明、永平、明水、昴溪、賽馬、大順、豐年、顯德、永樂、泰定、西豐、西安、建平、彰義、天福、寶正、光明、鎭西、明彰、昌來、開運、通遼、

一、路名、新發、北安、崇智、豐樂、熙光、天安、咸陽、城後、錦水、建國、百草、朝陽、柳條、太平、天慶、德惠、元壽、慈光、順治、大泰、永昌、義和、明德、同光、隆禮、寶清、東高臺、神泉、富錦、德昌、鏡泊、隆安、清福、呼倫、廣昌、綏中、永興、景耀、咸通、慶福、撫松、通化、東光、平泉、

（六）對民間之建設貸款

根據前述計畫、所有道路上下水道公園及其他基本各施設[illegible]現在次第完成中、而與此等事業並行之各官廳廳舍及大公司銀行之高樓大廈固不待言、即零售商店及住宅地一般民間之建築亦極興盛、已完成一千餘戶、適合近代明朗國都之市街已出現一部矣、惟政府方面更爲使市街之建設早日完成及收容急激增加之人口並緩和住宅難起見、對一般民間拓建設貸款之途徑、即根據康德元年勅令第四十一號助成國都建設貸欵損失補償法並同年院令第四號助成國都建設貸款損失補償法施行細則、今由政府指定銀行或公司使該銀行或公司、對在國都建設計畫區域內購買土地（在日本人爲長期商租）及施行建築者、所要之資金、予以通融之方法也、依此方法凡希望者、無論何[illegible]或特別通融方法以購買之土地或建築物作擔保、借受購買土地或建築所要之資金、

（一）普通通融方法

甲、貸欵金額每人限三萬元以內、

乙、貸欵金額限土價額或長期商租金或建築物價格之七成以內、

丙、貸欵之息年利七厘五毫以內、

丁、貸欵之償還期間限十五年以內、

戊、貸欵之償還採用每月一次每次按本利均等償還法償還之但無妨提前償還、

現在依上開方法施行貸欵之公司經政府指定滿洲中央銀行有限公司辦理之、該公司現正有直接關係之大德不動產股份根據政府之方針對貸欵事宜積極工作中、

## 湘繡與永久紀念

餽者費少許之金錢
受者得永久之紀念

獻佩偕老琴瑟在御 用湘繡紀念結婚使人彌增愛情
華封三祝天保九如 用湘繡紀念做壽可謂順乎人情
新屋落成美奐美輪 用湘繡紀念賀房令人愉快心情
黯然魂消送君南浦 用湘繡紀念送別最能聯絡感情

敝莊並精製美術鏡框裱辦眞正精良湖筆若戴月軒湖筆雲和閣湖筆統歸敝莊獨家經售定價從廉保管耐用批發零購均所歡迎

新京三馬路 萬源湘繡湖筆莊謹啓 電話二五五二番

奉天售貨處 萬源湘繡筆莊、吉順絲房、中華書局

## 中原洋行

新貨到了？

洋試帳簿 學校用品 商業文具 和洋紙類
東亞謄寫版 製圖測量器 家庭事務用品 官廳御用達

新京日本橋通七十四番地
電話長五四四一番

若做西服 請到 新京四馬路口北路東 新華春洋服店

有緻美的服料
有精細的巧工 此三點
有底廉的價格
能使顧客滿意

## 永別芙蓉花逃出苦海

此之爲人患者大莫大加洪水猛獸鴉片嗎啡之類是也然洪水可由江河而疏瀉之猛獸可由山峪而遠逐之此二端雖大非飢荒年而輪迴可避而可防之惟鴉片嗎啡之害大矣近百年來蔓延殆遍損人精神墮人志氣減人壽數其害言不盡矣式有關人道不能不設法維護况我素研究西醫能坐視乎做人有見及此側然憫之爰遵西法用科學化驗現已製成無毒之良劑搶上斷癮歷經診治全活人數已有數百人之多由此視之吾敢大言無畏其效通神有巧奪天功之力非揚其美愈者屢屢贊之凡染斯患者盍興乎來

各種特色例後

一 戒除迅速無有危險不受痛苦不悞工作不吐不瀉不乾不燥
二 每日照常吸烟至烟不能下嚥爲止由戒除以後永遠不能再吸見烟嘔吐
三 戒除之後大便暢利精神爽快恢復健康返老還童
四 無論癮量輕重完全負保險責任如癮不除者分文不收忌費低廉

前哈爾濱守田醫院長 劉守田謹啓

診療所暫設新京北門[illegible]

# 眞正老牌青春腺買一盒送一盒

# 青春腺

### 青春腺之發明

生理學大家德國施泰乃哈博士取幼稚動物各若干移植雌性卵巢於雄性動物內則見移植卵巢之雄者顯爲女性軀體矮小皮毛柔軟陽物痿縮乳房澎漲此雌化之雄動物性格完全改變性交力喪失一切舉動皆如女性更移植睾丸於雌性動物內雌性之動物其發育與雄性者殆無差異皮毛變化乳房痿縮此雄化之雌動物更有顯著之男性對於女性之同類反挑其春情欲逐交尾之情慾更施行試驗於人類移植男性睪丸於女體內而去其卵巢則女性變容笑貌與身體發育忽變爲男性且生鬍鬚移植女性卵巢於男性內而去其睪丸則男性之聲容笑貌與身體發育忽變爲女性乳房澎大更用狗鼠等老衰動物實驗結果其青春腺結紮細胞[illegible]加毛髮脫落之皮膚上重生美麗之毛髮性慾與色性均非常增加特別增多老衰之動物忽由遲鈍性變爲活潑性食慾亦進體重增忽由老衰而變爲少壯壽命較同類未受術者長三分之一更施行試驗於人類則衰老者忽返爲少壯髦年者忽變爲青春體力容顏情慾與少年無異返老還童實有其事其國轟動驚爲神奇本藥尤更本其學理製出男用女用青春腺新藥二種服之可恢復青年强生殖能力與用手術可奏同一之效果云青春腺藥片由動物（青春腺）體之內分泌物集合而成故於服藥無效之生殖器性神經衰弱症、及精力消耗、全身倦怠作事厭、倦易感疲乏、不眠等、及生殖機能減退（早洩勃起力退陰委）性慾減退、性感缺乏及發育不完、全新陳代謝機能衰弱症、心臟代償機能失調症、消耗衰弱症、初老期衰頹、女子經脈不調、過多過少經脈閉止不妊娠半產子宮寒冷、赤白帶下、腹痛、交接快味缺乏、及卵巢發育不良者、更有特效特別有效更據日本榮田博士就鴉片嗎啡者之試驗報告云、服、青春腺 可逐漸減其鴉片嗎啡用量、至完全戒絕、且毫無痛苦、體弱身強、可立即強壯改良血色增進食慾、振作精神實爲戒鴉片最新最靈最安善之奇品、以其用動物內分泌腺製成不比草根樹皮等藥不與受空氣變化故青春腺裝在四個眞空管內受空氣變化減少藥力服後說將體內老衰物質排出以生新質故有返老還童之効、

△效驗▽ 老翁服回服青春、生殖力還少復活、老[illegible]服月經復至血氣旺盛還爲少女姙娠、女子青年服元氣百倍、健腦强精增進記憶力讀書不忘、

△區別▽ 男子不可服女用青春腺、女子不可服男用青春腺、因各有各效、錯服無效

△價格▽ 每盒服七天售現洋五元附送期內買一盒送一盒過期不附不送應售五元

▲外埠代售處

奉天金城藥房 安東端祥藥房 營口中西藥房 吉林五洲藥房 新京新華藥房 新京五洲藥房 [illegible]
孫台德祥厚 洮南德慶紅 江省泰盛 吉林中西藥房 [illegible]
四平街天德堂 [illegible]

# 君爲目力計 請戴本行眼鏡

儀器精良・驗光準確

質料高上・售價低廉

城內中街大西門裡 亨得利鐘表眼鏡行



營業種目

專賣特許(四十六件)

一、昇降機　各種

一、載物遞送機　各種

一、「荷移斯特」起升機

一、登高鐵索電車

一、電動階梯

一、其他一般輸送機械

備有樣本 函索即寄

# 各種輸送機械設計製造

兵庫縣川邊郡小田村潮江(東海道線神崎驛北側)

**日本エレベーター製造株式會社**(昇降機)

電話 (大阪)土佐堀(44)七三二七番 七三二八番 七三二九番 長 尼崎 一一七七番

東京支店　東京驛前丸之內ビルディング五階五〇壹區　電話　丸之內(23)三〇七三番 三〇七四番

滿洲代理店　**大倉商事株式會社**(大連。新京。哈爾濱)

# 不論如何激烈牙痛一用今治水 僅費兩三分鐘立刻効驗

立止牙痛 **今治水**

主治　蟲牙之痛牙根痛由上火所起之牙痛由神經肩酸而起之牙痛其他所有牙痛均有靈効

出售匣內附有細單　各藥房均有

金二十錢　金三十錢　金五十錢

發售處　大阪 東京　丹平商會藥房

代售處　大連　日本賣藥會社

奉天　井上誠昌堂　奉天　佐藤廣濟堂



閒吸芬芳馥郁之大仙女

吹氣如蘭　真是一快

# 大仙女香烟



# 小孩子不測的事情

割跌種皮均立

傷損種傷應治

天眞爛漫的孩子無論男女總是喜歡游戲的所以不測事情終究難免的不是割傷跌損便是抓傷擊傷灼傷燙傷凡斯種皮傷均應即加療治故如意膏不可不備此膏立能止痛消毒使傷口不受傳染使新肌迅速重生環球億萬家庭之賢父母莫不備此以防不測也

廣東碣石大街二六九號王君贊壽云「敝友日前割傷手指流血不止予即搽以如意膏非常神效不久傷口即愈又此膏治皮病亦甚佳眞世界無匹家庭必備之藥也」

各藥房均有出售或直向上海江西路四五一號韋廉士醫生藥局購備每盒七角六盒三元五角郵力不取

# 克服婦女最大仇敵

用韋廉士醫生紅色補丸

[illegible]知不覺中爲此症剝奪殆盡百年前貧血症之已成痼疾者莫不認爲治療無望迄至現今已有戰勝此症之良好方法屢試屢驗所以一見貧血象徵便須速以此法治療之也

江蘇姜堰名醫丁蘭星女醫生來書云「曩歲余因貧血致神疲體倦後服韋廉士醫生紅色補丸數瓶即見康健復常精神充足又鄰婦丁氏因貧血屢次流產就診於予予勸其服用韋廉士醫生紅色補丸旋即胃納增加面容紅潤續服之後貧血痊愈日前竟舉一男足証韋廉士醫生紅色補丸誠婦女疾病最佳之滋補治療劑也」

韋廉士醫生紅色補丸補血健腦世界馳名統治血虧腦弱食滯早老各種痛瘋瘧疾以及婦科各症信而有徵不論男女老少均奏一樣神效　各埠大藥房均有出售或逕向上海江西路四五一號韋廉士醫生藥局函購每瓶大洋一元五角六瓶八元郵力在內　一切信件可由奉天和記洋行轉上海韋廉士醫生藥局

## 論袁子才（下）（周䎃）

張繼詩云。『月落烏啼霜滿天。江楓漁火對愁眠。姑蘇城外寒山寺。夜半鐘聲到客船。』歐陽修謂夜半並無鐘聲。另一詩話作者力辯夜半有鐘聲。這等事與『詩』有何干係來？皮光業句云。『行人折柳和輕絮。飛燕含泥帶落花』。裴光約謂。『柳當有絮。燕或無泥』。（漁隱叢話）另有一人駁杜川。『濁醪誰造汝？一醉散千愁』。曰『酒是杜康所造。而杜甫不知。按得謂之詩人者？』作詩話而至此。眞如西崖所云『詩話作而詩亡』矣！詩人亦有愛管閑事者。隨園詩話謂越沒要緊的事愈佳。所謂吹皺一池春水。干卿底事也。楊鐵崖咏柳花云。『飛入畫樓花幾點。不知楊柳在誰家？』陳德榮七夕詩。『詩問牛郎與織女。是誰先過鵲橋來？』這等處極有風趣。但是蔣苕生却大不爲然。他作牛郎織女辯。力言無是人且無是事。豈不令人可笑。憶苕生持其文示隨園時。隨園只報以『殺風景』三字。這種批評態度是極好的。以之作詩話。便令人讀得下去。

有清詩人。我最推崇兩人王漁洋與袁子才。漁洋張『神韻』。子才主『性靈』。原是同道人。而兩人最長處。乃能泯除詩人之惡習。一生不次韻。不集句。不聯句。不疊韻不和古人韻。此五者都是詩人的大病。能泯除是不容易的。更進一步最好能不用典。這恐怕漁洋和子才也做不到吧！（完）

## 評楚器圖釋及尙書新證（三）（吳其昌）

惟有一點。則所關甚大。斷不能同意者。叔姬簠云。『叔姬霝作。黃邦曾侯作。叔姬邛嬭媵簠。』按『嬭』乃古姓之一。鄧。樊。黃。楚。犀。…皆嬭姓之國。經典或作『芈』。或作『曼』。皆用同聲通假字。劉氏尙未深考。乃據張揖廣雅釋之云。『廣雅。嬭。母也。楚人呼母曰嬭。是江嬭即江母矣。』其昌按。『楚』爲『嬭』姓之國。故彝器中『楚王』有『楚王媵邛仲嬭』之鐘。考古七。一二。楚王之『王子申』有『作嘉嬭簠』。夢鄣。續。一二。又有『作嘉嬭盞』。愙齋。一七。一九。而經典皆作『芈』姓。乃同聲字。非本字也。廣雅釋親。實云『嬭。祖。母也。』故根據衞宏。古文官書之呂大臨云『嬭姊也。』正以楚爲『嬭』姓之國。故楚國之王子呼其諸姑。姊。妹。皆爲『嬭』矣。『鄧』爲『嬭』姓之國。故彝器中『鄧曰媿氏。』有『嬭嫚 媵鼎矣』。夢鄣。一。一二。而經典皆作『曼』姓。亦同聲字。非本字也。『樊』爲『嬭』姓之國。故彝器中。『樊君』有『叔嬴嬭（嬭）媵器寶𩰫』矣。夢鄣。續九。『犀』亦爲『嬭』姓之國。故彝器中有『上鄀公』之夫人『犀仲嬭』矣。八瓊室金石補正扎記二○。一三。凡此種種。皆詳其昌之金文氏族疏證一書。積稿盈尺。至今未刊。故劉氏所未見。此不足爲劉氏病。但因劉氏說。略出鄙見之緒畜耳。（未完）

## 浮沈人海

### 流水落花（續）（冷艷）

秋痕！我明白了。我的確的明白了。人情不是虛偽？何來人間　地獄！蘇荆　和豺狼。是佈滿了人生之路。都在張牙舞爪。在陷害你！汚濁你！嫉妬你！拋棄你！亂烘烘這本眼的眞確。更待何人替我們清算。唉！秋痕這算不清的人生。除了苦悶還是苦悶。還是什麼留戀。還顧什麼恩怨。只有枯寂的幽靈。走向坟台。是最輕便的一條捷徑。蝶戀黃花月侵坟台。誰還管他。我最親愛的秋痕。你　同情嗎？我想　你能同情。也許這時你和我作同樣的歸宿。如果這樣。我們携手地下。也許比人世强些。也許是逍遙的死！也不一定。秋痕！我這樣寫。寫到何年何月。才能盡我的心思。恐怕今生是不能了。好了！就在我自殺的時候結止了吧順候。

你生死不移的妹妹　淑岫泣書

秋痕看完了。面色越加慘白了。在那深陷眶中的兩眼。象斷線眞珠般淚珠。點點滴下把紅色信箋濕了半邊。一片片的落花。仍舊落到他的頭上手上信箋上。流水上和那淚水。結成一個水流花卸的幽夢。這個幽夢。他似乎不覺。他驀地毅然站起來說唉！血淚的人生。眞不值得留戀。好了！人生的啞謎。就是這樣的猜破。就這樣的結束了。吧！說着把每一張的信箋鋪在地上。把樹下的落花都收拾起來。沾了泥的。都就流水把他洗濯清潔。然後分攤在信箋上。包裹起來。在樹根下挖了一個小穴。把紙包排在穴內。畧作人形。復又用土掩埋起來。他灑淚說。呵！我耗得幾許心力。受盡波折。博得的愛侶呵！我最親愛的愛侶呵！你爲我殉這淸白涓潔的身子我決不孤負你！你可知道嗎！我現在埋葬你。把我昔莫有流盡的眼淚。此時流盡了。念你愛你的心腸。此時也盡寸斷了！聰明智志的幽靈須念我們高貴純潔的愛。就是我報答你了！記取當年埋葬地。來生莫化斷腸花……他身軀已跳下水去！水面泛起幾個大環。那幽魂好象伏在落花上。隨着流水。走向天涯（完）

## 小品文　春水碧如天（下）（廷和）

踏碎夕陽歸來。陣陣煑魚香味吹面。鄰家嫂子有不少殷懃的會拉着。講到屋中飽餐一次魚蝦。

晚來步上樓頭。歌『春江花月夜』一詩。這近水樓台。詩聲與水聲相應合着。月現楊梢。幽靜如處子。似來參與這人間雅事。俯仰寰宇。江山如畫！。有時也邀聚幾位知己朋友就相聚在濱樓頭。把江水滌盡萬種閑愁。把酒臨風獻欸。相視誰知道此種場合。是人間呢。還是天上？來上一盤作肴。多半是一『桃花流水鱖魚肥』的肥腴的鱖魚。及至杯盤狼藉。酒意闌珊的時候。步下層樓。月猶依戀照人。於是向前樓際。有顚顚倒倒的醉翁的剪影！。

最能夠迷惘人的是在晨曦未現。大地混沌的時會。看水上日出的奇觀。記得幾年以前。我們春泛彭蠡湖上。老年的舟子告訴我們看水上日出的景緻。是別具一般光景的。我們果然實踐着他的話。起的很早。在夜幕尙未開揭的時際。披起衣服。抖擻精神在坐着等待。大約是上午四時前東方隱隱有魚白色的雲沫。漸漸盪開了。儘水波如作澎湃。金黃色的日球却從滔滔裏衝將出來。立刻照耀全湖。宇宙忽的換了一套顏色。我們看的眼花了。腦暈了。只有『光』與『色』在跟前耀彩。週遭的一切都像在飛在舞。攢入被內休息了好些時候。神魂才告安定。

× × ×

如果季候已到落花逐水流的暮春。這是很容易惹起人春愁的天氣。最好的消遣方法。則莫過於坐上游艇。聽船孃嬌滴滴的唱着水上艷歌。東蕩西漾的傍花隨柳的游着。當這時節縈迴你心際的有歌調的輕柔。舟聲的欸乃。任憑你是鐵石心腸。也是會動盪的喲！

這些游艇上的船孃。多是出身船戶人家。在水上駛船的本領正如同漠北婦女騎馬一般的高妙。狹的水港裡她能駕着游艇綽有餘裕的駛去。船隻衆多處她又能任意穿插過了。她們還生有很勻稱的體態。淡裝素抹。又是一番風韻。由艇上低頭看水。水裡就有岸邊樓台的倒影。不時樓上有人依檻凝眸。却可以從水中辨悉那人兒的面相。原來水是如此的澄清呵！

誰家今夜扁舟子。何處相思明月樓。（完）

## 畫梅題詠（周辨西）

▲畫梅菊呈丁幹公先生

氷霜黍谷喜陽回。籬菊猶香已見梅。終仗廣平調鼎手。盡登萬類樂春臺。

▲畫梅菊

菊花塞北傲霜開。南嶺寒梅已孕胎。若品羣芳論節概。一爭殿後一爭魁。菊有餘芳梅吐芬。浮金點玉出寒雲。由來高節陶彭澤。祇許林逋道可羣。

▲畫梅菊牡丹

東籬佳色傲氷霜。初見寒梅鬪豔香。高節俱非名利客。任他姚魏作花王。

▲畫梅花寒雀

翩翩風骨即飛仙。瀟灑丰神借筆傳。喜聽氄毛寒雀報。初迎春氣滿三邊。詩酒西湖是自狂。銅瓶紙帳伴昏黃。春歸鳥雀咸知樂。羣坐虬枝話雪香。

## 公開的家書（趙麗天）

—對於早婚的意見—

一、雙方情愛的沒有完全成熟

人間的相互聯繫。主要的由於情感。夫婦之間。更非有充分的情感於其間維繫不可。否則。共前途的危險。不問可知舉目現社 會各方面 事實的反應。由於情感的不調和而產生的種種罪惡。痛苦。眞是指不勝屈。我自己雖然沒有充分的經驗與觀察。但儘有許多前車之鑒作爲參考。每日的新聞和多年的記載裡。在我們沒有親臨這種種問題的時候。我們應該如何的審愼周詳。想種種安全的方法來避免這矛盾這砥觸啊！論到我們本身。雖有較長時間的接近。可是所得的結果究竟不過是建築在友誼上的友愛。而離男女間的愛情。還得很遠。還沒有充分的了解。這樣。假如在愛情沒有成熟的時機就結婚。誰能擔保。將來兩方準會順着愛之正途向直線奔跑。而沒有絲毫的屈折。尤以青年的善變的心理？譬如我都不能充分的信任我自己。我怎能担保別人？所以最好經過更長期的相互了解以後。等到有愛情可言的時候再結婚。這嚴重的心理問題就解決了。這很明顯所指示我們。早婚是富於危險性的啊！（未完）

## 社會小說　財色婚姻（二七○）（儒丐著）

### 二十二、婚禮完成兩相如願

叔孚見說。也便忙着加勢道。

『姑奶奶這話。一點也不錯。我聽說這樣極其濶綽的嫁娶局面。林老頭一個錢還不會拏出來。完全由金珠一人辦理。他家那樣有錢。却一點賺慨樣子也沒有。反倒來敲金珠的竹槓。其心也就不可問了。』

澤民說。

『這話又得另當別論了。客是天生的性質。不在有錢沒錢。林先當生初確乎有幾個錢。因爲好作買賣。把他的資產差不多全行投在火磨公司裡。只可惜北滿麵粉營業。近年以來。景況極其不佳。他的財政。也就可以想見了。但是這樣的內容。別人是不知道的。所以他那富紳的資格。依然存在着。』

叔孚見說。愕然道。

『旣這樣。他豈不更要利用金珠。爲避免將來大嫂的責問。這事我們還是說謝了好吧。』

澤民見他要辭謝責任。未免笑了笑說。

『這樣作時。恐怕不大穩便。第一對不起鐵賓。我想他們是一定想要吃女壻的。可是他家最濶的女壻。要數慭卿了。對於新壻鐵賓。自然還得容氣點。在這時候。我們替鐵賓想個法子。先事預防。他也就無所施其技了。』

兩家結婚。本來爲的是血液的溶合。情誼的保屬。經濟問題。有是有。無是無。原沒什麼重要。如今竟自使人不得不這樣計議起來。也可以說是婚姻史上。不可放過的嚴重事實了。這時澤民夫。人早已想出一個道理。他畢竟是女性。深知女性獨有的生　魅制化的權威。因向澤民和叔孚說。

『我有主意了。等他們完了事。咱們一力主張。敎鐵賓把大嫂子和環妹接來。旣能成一家子人家兒。什麼事都可以堵住了。』

## 名勝錄　閒話杭州（上）

在上海的人們。提起春天。便會聯想到旅行更會聯想到杭州。杭州好像是上海人們旅行的唯一目的地。上杭州去。一年一度。杭州是百去不厭的。在這裡。我便寫些關於杭州的情景。

這幾年。杭州是確實有進步了。柏油的馬路。可以使你坐汽車四平八穩的到了旅館。馬路上見到不少的標準鐘。鐘的柱上也有都市的紅綠廣告。當每次列車開到城站的時候。跨過了天橋。擁擠出了柵門。你會聽到旅館接客的一片喧嚷聲。當然。到上海。到北平。到任何大城者。有這種。接客的聲音　。可是到了城站。聽着高而且長的招呼聲。你便顯然地感覺此身已到杭州了。

其實到了杭州。在西湖裡在馬路上。在公園。你都會遇到在上海所常見的熟人。或者。在上海所不能常見面的朋友。也須會一笑相逢。他鄉遇到故知。

春天在杭州　。一切物價。都昂貴。　浮在湖面下的小划子。盛暑祁寒的時候。每天的代價。不過一元。現在春。天非化了四元或二元。你準不能在湖面上逍遙。當中午的時候。小船搖到了　裏西湖。船夫　必殷勤勸你　到樓外樓。去午餐一頓當你將西湖醋魚。炒雞子吃飽以後。船夫在樓下也酒醉飯飽。　精神料擻的期待着。當然。船夫的飯賣你在不知覺中已　代照了。　此外。船夫很會　迎合你的理　。他會說的話他會很恭謹的替你提取各盡買來的東西心。但是你須謹防着。當一天辛勤終了的時候。你應當多付一些酒資。要不然。那臨別時的面孔。是怪難看的提起杭州的旅館。是很多了。裡西湖一帶的旅館。有很好的Lounge很好的房間和浴室。是專給洋人和華人居住的。你如果經濟寬裕。何妨踏進這些華麗的旅邸。享幾天的清福。本來旅行是一件奢侈的事。你何苦與自已爲難。四處算省。在旅行中自尋苦惱呢。

### 投稿須知

（一）凡來函稿須加句點
（二）稿紙須在一面書寫
（三）取錄與否概不寄還
（四）不予酬資亦不贈報

## 匪中生活實紀（四二三）（達川）

連聞呼。肅儀。　立止。　固中。奉室。靜度。　司贊。　勃潔。司宜。奉滋。司祝。立敏。司達。貞贊。司樂。貞品。司燎。祥六。司引。奉孝。祥志。貞觀。立珠。奥智。闡修。覺眞。馥輝。悟誠。嚮沖。立竹。祥觀。供奉。法嚴。奉悟。宗一。宮一。立生。奉均。貞義。宜誠。奉發。祥造。貞寛。祥乘。立石。貞竹。靜息。祥敏。貞敏。來修。祥福。貞求。立愼。宜潔。祥說。來初。熙沖。祥化。及各奏樂學生。　隨告知。　均須到大禮堂。　更換行禮。仿古制服。予即趕隨諸衆。齊行更衣。只見主獻。年將三十。生得堯眉舜目。禹背湯肩。特別超群。換更一襲。肩担日月。前後陰陽合德。之大禮服。頭戴垂珠冕旒。滿佩各寶。頒現承天命。担道統。濟衆生。之氣像。諸襄獻。亦均更換。紅紼各禮服。皆冠冕爲。其餘諸職。全都更穿。黃藍紫青。各色之袍。予亦遵式。換穿紫袍一領。甫升禮冠。又聽司贊高呼。職修各方。均就位。主襄獻各方齊就位。予即趕行。肅立於兩祝版案前。恭候之間。復聞呼。燃燭。炷香。啓戶。連稱。行迎神禮。司宜接喊。進箴首獻。乃見司引等。領主襄獻恭詣神位案前。皆遵儀宣稱。揖。跪。拜。上香。進菓品。進水穀。各式而行禮。迨初獻禮行畢。即聞司贊高呼。讀祝。予聞。精神爲之一振。

## 青春之泉

### 桃花（明倫詩社第三十題）（王鶴齡）

滿園桃樹自高低。歷亂花開道一齊。芳錦斂時懷杜『杜牧』詠。春風笑處想崔『崔護』題。雨含隔宿紅翻浪。李傍成陰綠作蹊。借問鱖魚肥美地。幾灣流水武陵谿。

### 杏花

問誰春意鬧枝頭。一色杏花紅滿疇。深巷賣經春夜雨。前村閒傍酒家樓。尋香偏惹桃腮笑。及第常貽柳眼羞。時節道眞何處在。江南消息任勾留。

### 梨花

梨花消息半含藏。一片白中送出香。瓊蘆訝凝千樹雪。玉客疑結幾枝霜。淡黏蝶翅羞拈粉。冷惹蛾眉嬾掃妝。寂寞任風吹滿地。趁時釀酒愛新嘗。

### 楊花

短長隄處望迷離。漫道垂楊未挂絲。葉密低遮溝外路。花開多傍柳旁枝。落桃林下逐嫌細。點硯池邊入轉奇。『錯認成綿驚雨打。亂飛作雪怕風移』。破綻試看他幾出。也應說是蝶蜂知。

## 讀者之聲

（趣重社會。不談政治。歡迎短篇。須加句點。）

### 答葉夏女士及潔冰先生關於繼承權遺囑疑問答覆

査被繼人。如未立嗣。即繼承尙未開始。女子無論已嫁未嫁。何時要求。旣得被繼人之同意。均有承受財產權。細味立法之意。繼承一事。本爲繼續宗祧不使滅絕起見。女子雖有繼承財產權。然無繼承宗祧之可能。況非絕產。同族旣有應繼之人。僅可被人繼。擇賢愛以立嗣。財產全部歸親女承受。遺囑固屬有効。惟宗祧將如之何。不亦勢成滅絕耶。應由被繼人。召集親屬會議。主張擇賢立嗣。同時將財產全部親女與嗣子平分。書立字據。辦理清楚。於法於情。庶幾皆合。以維宗祧而免爭紛。最爲適當。愚見如斯。未諗高明以爲然否。

明善寄自新京五月十五日

## 九星日鑑

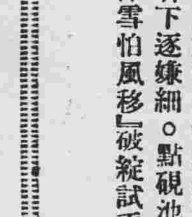

五月十八日　舊四月十六日

土曜　甲午　先勝　除　胃宿

▲一白之人忠實其職、必逢意外的提拔、子癸丑吉、▲二黑之人是日似結實之日、文學技藝更佳、甲乙庚吉、▲三碧之人此日行路上有迷雲、諸事不成之凶日、庚辛癸吉、▲四綠之人雖意氣軒高然易招蹉跌、以協和爲專一、庚癸丑吉、▲五黃之人若處於高位時、必逢誘惑、甲乙丙吉、▲六白之人定貨訂婚　須要注意、他事皆吉、甲巳丑吉、▲七赤之人持心雖爲注意、亦生懈心之日、乙丙丑吉、▲八白之人是日待望成就之日、開幕店舖吉、丙庚辛吉▲九紫之人因上峰與晚輩、有遭遇困苦事甲乙癸吉、


四經路　七緯路　奉陽電影院
開演時間　每日•二時•五時•八時•三場
今日開演　聯華公司　千古不朽傑作　「漁光曲」
樓上 樓下 一律兩角、祇此一片、無論何場
本片於星期日上午十時加演一場

十九日開演
明星公司之新出品、「到西北去」龔稼農 徐來 主演

自用電話三五四二　南市場　東安電影院
五月十四日起連演五天
第五集　荒江女俠
上海友聯影片公司出品　陳鏗然導演　張志直 徐琴芳 賀志剛 王楚琴 主演
△變化神通突破火燒紅蓮寺▽
△佈景機關推翻火燒平陽城▽
本院五月十四日起晚場由八時放映

第一商場內　明星電影院
由五月十五日起至十九日連演五天
上海友聯影片公司出品連部巨片　陳鏗然導演
第一集　荒江女俠
賀志剛 徐琴芳 文逸民 主演
下期接演　第二集　荒江女俠

天光電影院　今天開演
價目　樓下三角　四角　樓上八毛
啓事　本片租金昂貴不得不使敝院增高價目藉以維持開支尙希各界諒鑒　本院啓
本片在歐美開演　打破一切賣座最高紀錄　本片在上海南京大戲院重演至七次之多•其價值可知！
獅軍衝鋒、鬼哭神號、象陣應戰、山震岳撼、猛虎怒竄、雷迅電奔、野人排釁、生吞活剝、水底斬鱷、浪聳山立、清溪裸浴、妙景依稀、

泰山情侶
每場加演　有聲有色漫畫　地獄巡視

# 宜胃腸兼榮養

# 若素

# 腸

## 腸加答兒腸虛弱症之治療

## 莫勝於「若素主菌」矣

阿貝爾・韋・包威爾博士

★★ 阿貝爾・韋・包威爾博士、爲歐洲著名醫學者、現任職於奧國維也納醫院、昔日歐洲大戰當時充任衛生班々長功績卓著又著有關於胃腸疾患之諸多論文、對於學界貢獻非淺、誠爲斯界之權威者也 ★★

之機能——尤其是本菌溯原生効、即作用於衰弱細胞使之清醒復活、故爲根治便秘永不發生、莫勝「若素」主菌

如今黑非菌劑、認定爲表現世界醫學界最新理論之貴重藥、而博得斯界絕對信任、乃逐次替代從來之化學藥、而爲各科治療界所爭先採用、其適用範圍益加廣汎、惟如包威爾博士所云、本劑之効果以胃腸衰弱之治療爲根本目的、則至少在此一點、斷非從來療法所能企及也。

東亞之黑非菌劑、可允推「若素」(わかもと)爲代表藥、蓋本藥由日本東京帝國大學名譽教授澤村眞博士創製問世以來、經各醫科大學、其他官私立醫院、以及一般治療界使用於數十萬胃腸衰弱患者、莫不發揮驚人之偉効、誠此証實包威爾所言而有餘也

「若素」不但有効於單純胃腸病的衰弱症、且能使結核、熱性疾患、各種傳染病等凡有伴胃腸衰弱之諸症迅速挽救一切衰弱、促進全般的治癒。

**腸** 加答兒之治療藥、莫勝於若素主菌(黑非)蓋本菌對於腸內異常醱酵之產物腸內有害細菌、頗有豫防及殺菌之効力、又將諸毒素及有害瓦斯吸着而排泄、掃除腸內清潔、保其健全——同時本菌所含十數種活性消化酵素、能促進消化、又能強化胃

## 若素主菌專能驅逐

## 腸管內病菌及毒素

西班牙國大醫師阿貝爾・咯咨利那博士有云——人類何以有衰老?蓋腸內發生有害細菌、使腸內容物腐化、醱酵、生成毒素、此項毒素被吸收於組織內、混入血液循環體內、結果侵傷內臟諸機官、使全身陷於衰弱、如此腸內毒素乃爲直接間接助長衰老之主要原因物也

雖然、如服用「若素」(わかもと)、則不但因其防腐殺菌作用抑止害菌之繁殖、且能賦與腸筋肉活力、促進蠕動、以防糞使之停滯、使無毒素發生之餘地、大腸內得以常保清淨、結果無招早老之虞、——又因本劑所具特性「細胞再生作用」(Proto-plasma Aktivierung)之功、能加旺病弱細胞之新陳代謝、此項作用與上述之整腸作用、相協助生効、挽回精力與體力、結果五十歲者恰如回爲四十歲然四十歲者爲三十歲然、宜乎內科醫師以之當中年期衰弱、疲勞、血壓亢進症、衰老者等保健藥之用、推奬賞用也

◇腸之愛克司光照像◇

上圖爲正陷於衰弱中之大腸也、請注意、全腸內到處有糞便殘留之狀況(黑暗斑點乃爲糞便)

健全無疾之大腸也糞便祇見於一處、正向下方徐々移行中、其餘完全清淨

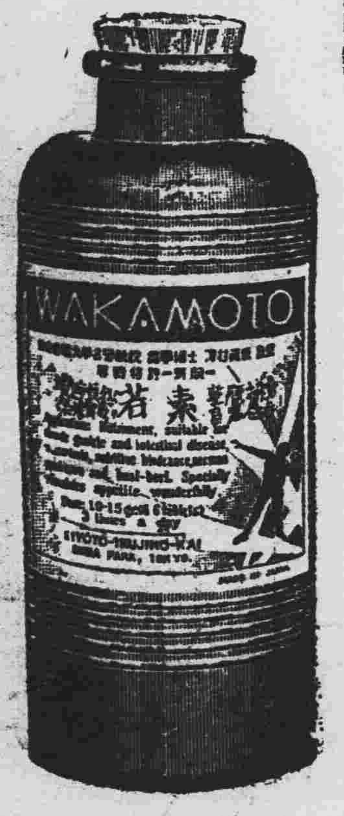


### 一萬實驗報告摘錄數件

**腸虛弱症**　(東京)　魏俊健

鄙人胃腸素不健全、今春某日出外飲食、不知何故、返家之後、泄瀉如注、又發高熱、當即斷食靜養、一面雖試種々市藥、亦罔効果、粘便、血便、泄瀉、經過月餘亦未見止、似已進至慢性腸加答兒矣、一日報上有「若素」廣告、閱之有觸於心、當即購來一瓶、開始服用、比及一星期、血便、泄瀉、完全痊好、食思漸加、迨服盡一瓶半、已挽救昔日衰弱矣。

**挽救疲勞**　(奉天)　李文生

鄙人歲當中年、正在某公司任職之中、近來精力頓減、稍勞即疲、殊以爲難、百思之後、着想改善生活必有益處、乃整頓起居飲食、實施種々攝生法、惟精力愈減疲勞愈加、余之「新生活療法」至此山窮水盡、當時有一外甥來家、報告考試經過、彼事前準備甚忙之中、雖患神經衰弱、然服用「若素」得以挽救、並力說該藥偉力、余蔵說、汝年輕力壯、奈何迷信藥力、惟恢關辯法、余私購「若素」接連服用、詎知未幾、食思漸加、精力增進、而今縱稍有過力、亦不覺疲勞矣。

**食慾不振**　(大連)　吳紹綱

距今六年前、一患胃腸以來、身體每不舒服、就中食慾之不振、尤覺困苦、以爲運動不足所致、乃開始散步、日必三次、食思仍無進益、每餐一碗亦須勉強、食後便覺痞滿、苦痛莫可名狀、連服消化劑、亦未見効、竟萌悲觀思想、生活憂鬱、當時一友來訪、談及余病、友頗憐之、並勸一試「若素」余乃服用、接連不斷、食慾漸進、經過月餘、日加一餐亦覺不足、大便通順、精神舒快矣。

**小兒產科**　(東京)　須藤蓉子

鄙人姙娠第六個月起、惡阻甚重、併患脚氣、久受苦惱、幸能無事生產、雖然、嬰兒極爲柔弱、發育遲々、又因出乳不足、不得已用代乳粉、似此不合嬰兒身體、時作痢瀉、弱兒尤加虛弱矣、當時偶悉「若素」有益、乃與代乳粉混合哺育、同時鄙亦服用、藥力神効、表現甚著、嬰兒肌肉日漸豐滿與前判若兩人、鄙人亦能早期恢復健康矣。

**結核衰弱**　(大阪)　田淡民

二十歲當時、初患風邪、綿延不治、遂進至肺結核矣、發熱、食慾不振、盜汗、消瘦等々令人難堪、身體日從衰弱、性命幾感危險、某日一友來慰余病、惠賜「若素」一瓶、其際情令人感激拜受服用、不數日而食慾頓覺興振、熱度漸退、胸痛、盜汗等症、均已鎮息、比及服盡二瓶半時、衰弱殆已救好、朝夕散步、亦不覺疲勞、恢復健康、指日可待。

**常習便秘**　(哈爾濱)　鄺羨雲珍

鄙人胃腸素弱、尤以便秘爲苦、旬日無便亦非一再、因而頭痛失眠、殆爲常事、雖使用利劑、亦無効果、偶有大恭、亦不免覺激痛、入廁猶如登手術臺也、儀夫憐此苦惱、乃購來若素一瓶、給於鄙人遵命服用、及至翌朝即得舒快之便、嗣來繼續通順、無一秘結之患、頭痛不眠等諸症均亦痊好。

**藥價低廉**

粉末三十日量　錠劑三百錠　金一圓六十錢

總發賣處　日本東京芝公園大門際　榮養與育兒之會　振替東京一七〇〇番

各地藥店均有代售

# 京吉馬拉蓀 迫在明日

## 各省選手 紛至沓來

## 振興精神誓必勝

### 京吉國道新綠薰風健將

【新京專電】參加京吉驛傳馬拉蓀大會之錦州奉天兩隊、十七日午後二時及午前六時卅五分、陸續抵京、其他各隊亦前後到京、十八日正午、全國健將八十餘名、聚集新京吉野町紀念公會堂、有主辦者之寒暄、及裁判長之對比賽注意詞、午後二時、擔任第一區至第五區之選手職員、乘公共汽車、經跑路之國道、赴吉林、下榻吉林名古屋旅館、若干職員、亦經鐵路赴吉、十九日所使用之汽車等、即公共汽車四架、自動自行車三架、使之以期選手配置及連絡上之一切萬全、

## 李吉省長付各選手 致新京市民宣言

### 午後五時行錦標授與式

十九日午前七時、由出發系員岡健次氏、由吉林驛前啓程先行出發、各選手齊吉林省長李銘書氏所寫『致新京市民』之宣言、各選手於接授交結帶中納之、抵京第一名隊、傳達新京市長金璧東、一般預想第一名隊入京時刻、預定午後二時左右、抵決勝點、在該地點有新京商業學校音樂隊、奏樂歡迎各隊、午後五時許、舉行錦標授與式、

## 軍政部軍鴿隊 特別出動

此外爲報告各區間成績起見、特由軍政部通信處鴿班之應援、舉行鴿通信、報導自第一區至第六區間之一切成績、加以在城內、商埠地附屬地等各處、設置速報板、對市民速報、

### 廣播無線

爲宣傳此次京吉驛傳馬拉蓀紀元賽起見、自五月十八日午後八時至廿九分、由新京廣播局廣播如左講演、

『新京吉林間馬拉蓀大會』

首先以 權泰政市、北本健

（日語）岡部平太

（滿語）楊一可

（本報記者）

寫眞說明

奉天省代表圖、爲參加京吉馬拉蓀大會起見、於十七日午前十一時廿五分、由河村監督率領勝躍、離奉赴京、圖係奉天南滿站攝影

## 京師滿日選手 正式甄選決定

### 滿人選手

【新京】參加十九日舉行之新京吉林間百二十公里驛傳馬拉蓀大會之本京滿人代表選手、已於昨正式決定、對此項選手各地多係由該當地代表之中等以上學校選拔、本京中等學校、僅長春省立師範等二三校、該校等對長跑人材、夙若未曾注意訓練、致前新京體聯對於徵求選手、幾全感於困難之境、今決定之選手、一部爲本京青城學校之運動選手、一部則係由一般自動報名之希望參加者中遴選、多爲業餘資格、然實力殊強、於萬米預選之役、選手中馬長淸之記錄、爲四十二分二十一秒、列諸各地選手成績中、確屬上乘、是該隊實亦與賽中之一勁旅也、該各選手姓名、茲誌如左、

監督 末次賢次、

隊長 馬長淸、（鐵城學校）

隊員 錢如春、劉文田、蕭鈺、王祖德、于成功、趙新國、段成英、韓克正、李彬、

候補 范紹伯、裴慶、

拉拉隊應援隊長崔柄盛義、

### 日人選手

【新京專訊】參加此次新京吉林間百二十基羅驛傳馬拉蓀大會之本市日人組選手、曾於本月五日舉行預選、現經新京體育聯盟委員甄選、決定以本野仁治等十名、預備員吉本嘉吉等二名、茲誌該組名單、並各選手所屬機關如左、

| 姓名 | 所屬 |
|---|---|
| 南屋正仁 | 新京站 |
| 大藪寛一 | 滿鐵 |
| 伊東奉藏 | 市政公署 |
| 友永春雄 | 大同公司 |
| 猿橋秀夫 | 滿鐵保線區 |
| 金壽玉 | 大同報 |
| 鈴木芳吉 | 市中 |
| 勝村喜雄 | 大德公司 |
| 金允典 | 工學院 |
| 本野仁怡 | 新京站 |
| 候補 吉本嘉吉 | 大同公署 |
| 有馬藤善 | 滿鐵 |
| 監督 野村茂理 | （滿鐵社會係） |
| 領隊 本野仁怡 | |
| 拉拉隊長 高橋情輝 | （滿鐵社會係） |

## 新京吉林驛傳馬拉蓀大會啓事

啓者本社與新京日日新聞社籌備中之新京吉林間百二十粁接力馬拉蓀大會即將於本月十九日（星期日舉行）紀元賽、敝社等以長距離競走建國前後當以此次爲嚆矢故全國人士對此第一次優勝組之成績殊與非常之注意、茲爲增加國人之興趣起見擬訂左開辦法、懸賞徵求該優勝組之預測成績、如蒙各界踴躍參加、至所歡迎

馬拉蓀紀元賽預測成績懸賞應徵規則

一、應徵者揣計優勝組所需時間、以與當日實際成績最爲近似者爲當選

二、中選名額定爲十五名、分爲五等、一等一名、二等二名、三等三名、四等四名、五等五名

三、截止時期爲十九日正午以應徵函件投書之郵戳爲根據

四、國人組成績預測應徵函件寄交新京八島通三二盛京時報新京支社內馬拉蓀大會籌備處、

五、日人組成績預測應徵函件寄交永樂町四丁目一新京日日新聞社

六、應徵者須詳記本人姓名住所

七、當選者在本報發表

八、獎品另定

## 吉京馬拉蓀

### 大連代表團 終予推戴式 權主將宣誓必勝

【大連】專訊 決定出場本社與新京日日新聞社協同主辦之京吉國道驛傳馬拉蓀競走之大連市代表推戴式、於十六日午前十一時、假市役所舉行、首先以權泰夏、忞水正市、北本健二、村岡正三、富永輝一、三隅一二三、松山結平、森福忠友、八重樫榮太郎、渡邊逸、近藤庄作等十一人、推戴代表選手、岡野助役、將代表旗授與權主將、該助役致激勵選手辭、大略如左、『馬拉蓀大會之性質、並非簡單的獎勵體育、即因運動企圖滿日親善、於是希望堂堂皇爭光、雖勝負係問題之外、然一次出場、必期制勝云云』權主將代表選手、對之誓言、謂『徹底爭光、堂堂正正、以期必勝』一同乾盃、推戴式於是終了、

### 大野總長 捐優勝旗一面

【新京】專電新國東局總長大野綠一郎氏、此次對吉京驛傳馬拉蓀大會出場選手、爲獎勵紀元賽起見、特捐贈優勝旗一面、

## 哀鴻遍地 嗷嗷待哺

# 各縣災區 慘苦情形

自奉入夏、天旱苦雨、各地糧米、飛漲不已、加以金融奇緊、商業凋零、各縣各鎮、匪患頻仍、致民間疾苦、難以形容、餓殍遍野、急待救助、官方雖盡力放賑貸款、然粥少僧多、終難完善、茲將各災區悽慘形情誌后、

### 災民乏食聚衆 士紳籌欵賑濟

【昌圖】康昌兩縣毗連之界、居民築有禦水土堤、以防遼河水患、去歲舊曆六月間、遼河水漲、遂岸橫流、臨近田禾、淹沒無算、有悅來村住戶吳德江者、存心利己、恐伊地水勢過深、禾稼不保、乃率領子姪將禦水土堤、暗自挖開、孰知土堤一開、吳家之田禾、雖未淹毀、而下流之田地、竟被水淹毀兩千餘天、顆粒未收、當茲米珠薪桂、災民乏食、故聚衆三百餘人、擬吃大戶、幸經康平士紳劉緒五、劉福卿等、婉言勸阻、許以籌措賑糧、按戶賑濟、始各回家安度、聞該紳等、刻正派遣多人四處勸募云、

### 通化民間疾苦 最近已達極點

【通化】自從唐聚五潛逃後、留下一黨孽匪、到處擾害良民、殺人放火、無惡不作、官兵雖然屢次補剿、無如匪人奸狡、兵至匪退、兵退匪來、直到現在亦未肅淸、把鄉間鬧的一天就不如一天了、加上去年的田禾、被水沖沙壓、蟲食雹打、到秋天收穫的時候、比較往年差的太多、現今鄉村住戶、成了十室十空、一點吃糧沒有、有把包米骨子、用磨推成面、做乾糧吃的、有吃包米糠的、吃野菜的、還有三天兩天吃不着東西餓着的、最慘就是一點生路無有、全家吃紅礬死的、還有一奇事、把瓢佮都餓變了、我國向來二人一見面、即問您吃飯啦、最近鄉間、竟將此話作廢、見面則問曰、您靠餓着嗎、似此種種慘苦情形、難以細佈、希望國事當局、趕緊設法施賑、救濟貧民、把胡匪剿淸、農民能得種地、是最好的事、不然、民間無食、胡匪擾亂、種不上地、等到秋天無有收穫、我全縣人民、就得餓死大半云、

### 卍會呼籲募賑

【樺甸】世界紅卍字會樺甸分會責任會長胡徵予、近以樺甸災情嚴重、飢民八九萬人、困死餓死、日有所聞、雖經于大善人字景春、毀家輸粮五百石、除卍字會、原設粥廠一處、于善人昨在公善堂、新設粥廠一處外、無如災民日見增加、賑糧有限、杯水車薪、勢難分配、故於上月分函新京鹽務署酌予劣鹽數千觔、併函京奉平津滬各地卍字會代、民請命、月之十日、已接到東北主會函稱、我全滿計災情嚴重者凡七縣、業與平瀋等會、若手代募賑捐、俟有成數、即按災情輕重、分別賑施也云云、可謂飢民絕大福音云、

### 博濟慈善會 賑濟災民

【瀋山】月之十三日、有義縣玉龍山博濟慈善會、羅董二會長、來縣賑放災民谷子五十石、國幣三十三元、均算數分給災民領訖、凡孤寡者、并按双份給與、該粮之糧欵、雖屬無多、然値此災民絕粮數日、奄奄待斃之時、得此少許食粮即可苟延殘喘、羅董二氏恩德大矣、惟一春無雨、樹芽草根均已挖盡、惟災區寬廣、來日方長、望政府與各慈善團體、陸續發賑粮、救此數萬災黎於不死、芸芸衆生、生當銜環、死當結草云、

### 積極籌辦平糶

【磐山】縣公署、日昨（十三日）招開行政會議、對云民食一項、作爲緊要議案、出席諸公僉謂本縣前請上憲撥欵辦理平糶一案、能否批准、尚無定期、現下飢民餓死之事、令人慘不忍聞、當經決議、先由縣署撥欵萬元、若手辦理平糶、前往通遼等處採買糧石、以便陸續接濟民食、縣當局之關懷民生、可見一斑云、

### 野有餓莩何多

【磐石】去歲洪水爲災、民不聊生、加以磐石又遭匪亂、舉室皆空、田荒地蕪不堪言狀、缺少食、百有九九、幸蒙民政部撥粮賑貸、世界紅卍字會分設粥廠、得活數月、但亦杯水車薪、一旦用罄、何所依從、春去夏來、記者親往六區吉昌鎮訪查、近數日內餓死十數名、茲將往訪所得餓死之名、陳列於下、務懇仁人善士、解囊施救、磐民有幸、結草難報、

一、吉昌甲劉子臣六十六歲於三月二十四日餓死

一、仝 鄉 平四十八歲於四月二日餓死

一、仝 莊董氏三十九歲於四月三日餓死

一、 魏金昌四歲於四月三日餓死

一、仝 李國棟五十四歲三月廿四日

一、長平甲米永信四十八歲於月日未詳絕食餓死

一、仝 張廷貴四十五歲於三月十六日餓死

一、仝 包玉峯三十三歲於四月十日餓死

一、仝 佟萬令四十一歲日月不詳、絕食餓死、遺有二子、仍有氣息奄奄、不免與其父同去、若非有知者、解囊去救、早已名登鬼錄矣、

### 鄉長陳情 飢寒無滅

【通化】近年來氣候失常、五穀不登、人民飢寒叫苦者、已迭迭言之矣、無奈環通貧民、份多粥少、杯水車薪、縣當局雖然一再放賑救濟、終未見窮民之氣色轉好、前者有老街基及李家園子村、鄉長爲民請命份數度來縣、縣長當時亦行竭力設法援救、在一般觀風者、似可以飢民無憂矣、無奈極貧之下、來蘇非易、還有鄉長陳情、窮民無食、三日絕糧、五日斷炊者誠可哀哉、

## 吉警察廳新猷 嚴整警政

【吉林】警察廳、現在對於警政之整理、日日在進行之中、省會管界戶口之整理、六部份已經清理有緒、不良份子間散雜人、爲之一掃淨盡、對本廳中之先行檢查、次及各署各分所、再次及於商民、交通方面由市各處通滿警負責洋車馬車自轉車無鈴無牌、夜間無燈、取締甚爲嚴勵、小販之衛生床肉類之菜類鮮貨、禁止銷售、以免有碍於衛生、對於醫士、尤爲注意、熱紅猩、虎烈拉、白喉、腸塞核斯、百斯篤、及一切有傳染性之病症九種、禁止漢醫診治、其他病疫、如發現認識不清之時、可立招告警廳、診斷、或改介紹於西醫、以免其中有貽誤病症之虞、凡各分所之警察、於每日上午九時、接班之先、須整理服裝完竣、至所轄警察署、對那裝武裝、實行檢査畢、返所始行接値勤務云、

## 吉良部隊 擊滅共匪二百名

【吉林】自京圖線哈爾哈嶺事件以來、在共匪剿窟之明月滿東北方之密林地帶討匪中之吉良部隊、前於十二日午前十時頃在太平山之密林中、發見明山好、王連長、天良等之合股共匪、約二百名之堅固根據地、激戰數小時後、將匪擊滅、敵之遺棄屍體計十五具、其他死傷達數十名之模樣、槍械子彈、馬匹等之鹵獲達多數、匪受莫大打擊、已竄逃矣、

### 各警署詳查僑民

【海城】縣公署警務局、當於十六日、特通飭縣境各區警察署、爲對於境內僑民戶口、須迅即詳確調查、遂期報縣、以憑彙轉、不得稍有遠延云、

### 附廓外匪斃事主

【盤石】城北干溝子上頭、距城五里許、住戶胡永江者、家有六子三媳、復有二孫、租賃百餘之地而耕、畜有馬車一輛、耕牛二頭、長次三子駕車前往樺甸、家中只遺有四五六三子及三媳二孫、於昨十四日下午十句鐘時、突由磨盤山串來股匪二十餘名、闖入院內、該胡永江本係獵狩出身、家有洋炮、鳴槍敵抗、當即一發、斃匪一名、餘匪退出門外、佈陣還擊、胡匪復將房付之一炬、紅火滔天、胡某無措、奪門擬逃、被匪槍傷殞命、伊戚杜祥及共四五六三子奔逃、被匪將杜祥擊死、三子綁去、共三媳及二孫在院內糞堆之旁避匪、未遭匪害、胡匪復得入院、未及詳搜、援兵已至、架票奔逃、追緝無踪、並聞耕牛打死一頭、肉票何之、存亡莫明、長次三子回歸、吳痛而已云、

## 定東縣棋板山 警匪正激戰中

【安東】十七日晨在安東縣第四區棋板山村、發現匪首不明之匪團百二名、欲效匪首天佐之襲擊大東溝故技、在待機中、接報之村田海邊警察隊長以下日系〇〇名、滿系二十名、當即出動、領歸野村警部下察警〇〇一〇名相協力、於午前八時二十分、在棋板山附近、與該匪團遭遇、目下激戰中、

### 安東省警官 成績優良

【安東】安東警察廳、自入本年、督努力於警察官之素質向上、迄至最近、始達所期之目的、由現在警士長四〇四名內、目不識丁者、僅不過三名、所餘之四〇一名內、除三名二名由小學校私塾等畢業外均受中等教育者、而如此素質之具備者、可謂爲全滿第一、而前於四月二十日講習中之警士合格者三十名、小學校出身者僅三名、其餘亦均受過中等教育云、

## 飭警沿戶檢驗 患疸者速報官

### 病院不得爲病者掩藏

【大連】近日來天花流行、大連署雖頒佈種花之命、奈滿人間多置之不顧、致蔓延甚廣、最猖獗區、莫若寺兒溝方面貧民窩、且患染者多係幼稚子女、爲父母者、失於警養、既患染時、又臻於醫治、拒官檢驗、致傳染愈多、當此天花流行之期、非惟一家一人計、且遺害於市民、大連署昨令管屬各派出所、不時至民間檢視、如有類似染病者、則速爲收容、一方飭令各病院、不得爲病者掩藏、發現天然痘時、則即報告警署云、

## 北山◈江南 遊人驟增

【吉林】和風蕩蕩、楊柳依依、綠茵叢生、粉紅狂舞、於此大好春光、吉垣素有歷史之古蹟北山、位於城之北、遊人頗驟增加、來往扶老携幼、並肩遊侶、徘徊桃李之間、休息於樹蔭之下、山上之廟宇、每當初一十五兩日、大開其門、善男信女、焚香祈禱佛前、摩襟連袂、於舊歷四月廿八日、更爲熱鬧、山上高搭茶樓、山下平擺小販、食物用具玩具、比比皆是、有不可思議之盛舉、今雖非該日、各小販等早已準備、並且市政籌備處、亦在修關山上之道路、將來之繁華狀態、可期而待也、江南公園、即農試驗場、各種樹木、濃綠連蔭、道路之旁、齊整排列、桃李爭春、於雨後怒放、梨花聖潔、亦嬌美放於枝頭、梧桐樹上、百鳥歌唱、眞天然之美妙、白色峰房、整潔列於園內之一隅、野獸如鹿狐狸、熊、蛇野猪等等、皆彷徨在鐵網之內、園內有籃球場網球場、浪船滑梯等、兒童雀躍、遊人觀美麗之花、吸淸爽郁馥之香、乃天上之樂園仙子之時、渡江舟子、高唱漁歌、聲音爲水而宏亮、相諧和與園中天然曲調、錯雜爲一使人醉陶之間、故松花江解冰之後、便有遊人不約而同皆渡江玩賞、以領天然美妙、自然曲調、何樂之有？眞乃吉垣之仙界矣、

## 東邊討匪狀況

【安東】東邊討伐匪類、連來節節猛進、大獲全功、近據軍界、十四日消息東邊討伐狀況於後、

一、爲根本肅淸桓仁一帶之匪賊、駐防當地之步兵團、田營長指揮之下、與匪首奉龍軍陸海抗日軍五龍等帮匪、約九十餘名、激戰八小時之久、匪不支向西南逃去、是役斃匪首奉龍軍以下十一名、傷二十餘名、得獲手槍一支、步槍三支、我軍負傷一名、

二、駐通化之騎兵團、在四區金頭谷與紅軍匪首金山好以下五十名相遇、双方戰一小時之久匪即向西北逃去、是役斃匪二名、傷十餘名云、

## 春雨方興 江水上升

【吉林】在半月以前、吉林所屬永吉縣、双陽縣、額穆縣長春等縣之農務、望雨之殷、頗感亢旱、農民憂形於色、耕種上頗感不便、近一週來、已經三次大雨、時晴時陰、頗藏連綿春雨之勢、由月之十四日起、松花江上游一帶、雨水尤大、江水上升、十五日繼續降雨、江水已漲至五尺、蕭條無業之航行、或可因雨水而活躍、亦在希望預料中、

### 商會選正副會長

【義縣】本縣商務會長張鍈案、因病作故、所遺商務會長一席、經縣公署監嗣票選、並於本月十四日上午十時、各該號票選結果、聚源號經理郝文升十六票、被選爲正會長、裕豐厚經理馬朝選十五票、爲副會長、聞郝馬二人、品行端方、作事認眞、此次被選爲正副會長、對於商務必有進展云、

## 東科前旗佈告 整頓市政建築法

【東科前旗】自劃界迄今、未滿期年、擴充電話、整頓市政、殫思竭慮、旗政日新、茲錄整頓市政布告於後、查本旗新秋鎮、原係繁盛區域、自事變以後、日漸荒頹、屋廬星散、櫓傾垣摧、街道參差、犬牙相錯、待至去年十一月十五日、本公署實行遷來、驟然改觀、成爲復興地帶、商賈日增、人烟蔚集、新國基奠定、旗制實施、百政待舉、比比皆是、對於市街觀瞻、衛生所系、尤爲當務之急、時屆春融、土木將興、如仍任商民隨便建築、必興美中不足之嘆、本旗長有鑒及此、爲上遵國運、下重地利計、茲擬建築及修理暫行辦法列左、嗣後凡於本鎮內建修者而俾一律遵守、除呈報外、合行布告合鎮商民人等、一體恪遵、切切此佈、

計開

建築及修理暫行辦法、

凡住在鎮內商民建築、應一律遵守本辦法行之、

建築者應來本署呈請許可、

呈請許可、須註明建築者姓名地址、并附建築房式草圖、

建築市房、最低限度、臨街一面、須用青磚、否則不准、

大街寬度、馬路寬五丈、兩傍溝邊石外、行人路、各寬一丈共爲七丈、以通東西、及南北各門、并公署門前、各衝爲大什街、各寬九丈、小什街、各寬三丈、普通胡同、各寬二丈、

商號設立幌桿、須在馬路溝邊石以外、不准妨礙人行路及交通、

臨大街、原有舊房修理、不准超過三分之一以上、普通胡同者、不准超過三分之一以上、

未經許可、擅自建築及修理者、一經查覺、除責令全部拆除外、并科以百元以下罰金、

本辦法、如有未盡事宜、得隨時呈請修改之、

本辦法自公布之日施行

### 千百戶長呑賑

【樺甸】城北二區八道河屯一帶、本屬災情嚴重之區、故朱文紱縣長、安田參事官、閔予之惻然憐憫、遂將此次今上施予之賑米、提前撥交千百戶長高耀二百七十石積極分配平均認眞發放、詎伊等膽大包天、毫無良心、將糧領運到家、甘爲放與伊無關之人、凡七十石、淨剩二百石、不是貧予親故、即係接濟伊之地戶、如此、試問尙有後予嚒、

## 警署繼續進行 騷音防止計劃

【大連】大連署保安係、爲期市街之寧靜、藉以保全都市中生活者之神精計、曾計畫取締市街內之騷擾聲機、商店使用之擴聲機、畜音器、置以來、頻行研究、總觀現在各式警笛等物、皆發不當之暴聲、在交通混雜及人烟稠密之大都會中、關於都會生活之衛生上、有莫大之妨碍、今後都市日展、商民日繁、若不乘機取締而制止之、其擾亂於街市、將不堪設想矣、前當若井警部、任保安係主任時、曾計畫佈騷音取締規則、並搜集日本內地各都市之規則、及共他關係材料參酌之下、實行該法規之立案、不意後因人事之異動、該計畫竟中途停止、未得成果、現在之二浦主任、關此騷音之防止任者之研究、亦熱心倡行、急速進行、將仍根據現時、如際夏中之開窗啓戶、可免借大之煩惱、都市生活者裨益良多云、

# 商會長倡辦粥廠濟貧

【朝陽鎮】本鎮商務會長陳俊卿、副會長劉夢九二氏、公益首倡、樂善好施、素蒙各界所仰望、該會長近見於鄉鎮、無衣無食之農民、悽慘已極、哭號震天、哀鴻徧野、茲因客歲各鄉胡匪擾亂、牲畜搶盡、所有民食、顆粒無存、今春對於播種、難到極點、近來各村鎮、食樹皮、吃糟糠者、慘不可聞、若不早謀補救、老幼餓斃、青年流入匪類、異常可惜、該二會長、爲力謀自救起見、聯絡發起人崔香亭、李興久、李子復三人、於十三日晚、假商務會、邀請紳富戶各鋪商號、共四十餘名、該劉會長報告開會宗旨、述說貧民狀況、業皆贊成、甘願相助、經衆推舉、正副委員長各職員等、臨時選定、商務會長陳俊卿爲正委員長、劉夢九副之、胡村長張明九、爲經理主任、荒木指導官、陳署長、爲監查主任、劉俊峯、通合成、富春糧棧、爲庶務主任、李興久、郎恩久、王富榮、李巨臣、馬占山、富洪九、姜子明、李錫九、谷慶云、王益軒十人、爲幹事員、文耀慶、慶盛恆、聚合隆三號爲會計員、各職員臨時推定、經衆議定期間、三個月爲滿、倘有變動隨時另議、每日施粥兩次、地址在陳粥院內、暫將豢備秫米六百石應用、以後有增加者再續、現正極力進行一切、擬於十七日開施、所以我鎮紳商、如斯熱誠、該一般貧民、必能感其厚德云、

## 度量衡業須請准

【撫順】縣公署准新京權度局來函、爲新站附屬地商民、有欲販賣或修理滿洲國新製度量衡器營業者、須呈請關東局經關東局核准後、方准設立、茲聞縣公署方面、已函知屬商會、設法佈告、俾衆週知云、

# 縣長來鎮迎詔書

【朝陽鎮】金川縣長周文莫氏、經綸在握、治國愛民、久蒙商民所倚重、頃奉令茲因皇帝訪日回鑾之詔書、頗關重要、該縣長偕同峰古參事官、迅速來鎮迎接、該參事官特捧詔書返金、該周縣長飭令本縣警察隊、沿途警備森嚴、以免發生意外云、

又訊、金川縣境內、近因民食缺乏、商民尤其慌恐、該縣長爲救民生起見、擬購紅糧三百石、以維持現狀、現以市乏米糧、急購很難、所以向燒商恆興源、慶盛恆、興順源三家磋商、每家紅糧一百石、照市行作價云、

## 公濟當減輕利率

【遼中】本邑中央銀行附業公濟當、開設數年之久、裕國濟民、實恰王道國家之政策、張經理鳳山、學品兼優、富于經商能力、所以本邑市中農商無不欽佩、近以遼中地方多災粥鍋林立、如不減輕利率、非僅人民苦于負担、亦大背謬該當設業濟民之本旨、當即請示總行、准予減輕利率、由五月一日起、原利每月三分、減爲二分五厘、立即牌示、商民一週知云、

# 警匪交戰油盤溝

【安東】本埠警務局、兒玉清水、吉田各指導官、率同討伐隊百餘名、於十日正午、在六區大油盤溝、與匪首王國亮遇佑、保國軍等匪帮約百名相拱、交戰一時許、匪不支敗退、此役戰事最烈、當斃匪八名、重得長槍四支子彈百發、負傷獲夭云、

## 公醫院施種痘漿

【通遼】邑內公立醫院、爲地方各界、首領組織、成立年餘、院長戰心田氏、對於地方凡有疫氣發生、莫不躬自注射藥針、抑或施種牛痘、以防災害、前因卍字會、施診缺少痘漿、戰院長、躬至該會通告、謂敝院痘漿頗多、如缺之時、速遣人去取、以便施種、而利市民、聞戰氏精通日語、凡日滿人氏、有患病者、均至該院治療、頗不乏人、故近來營業日見擴張、窮困人民、感激方便云、

## 十區居民乏食

【海城】縣境十區、王官廠媽媽街、英房子朱紅峪一帶、去歲年景歉收、且屢被胡匪之蹂躪、以致民食缺乏、前曾經各村代表等、具稟籲懇縣署、設法賑濟、但迄今仍未指令照准、而該帶居民、待哺嗷嗷、於是各村代表等、復具清呈請縣署、撥糧賑濟、以慰民生、想將來縣當局、定能體恤民艱、早爲設法賑濟、俾該帶居民、得有生活之路云、

## 磁商襄助善學

【遼中】本邑財神廟西街磁商天合湧、執事晏作周、經商十餘年、生意頗佳、富而好禮、前本報誌以恩賑施粥缺菜、經張紳子淫、每人每飯、捨鹽豆一碗、粥資不濟、又經蘇紳崇泉夫人劉香檟、捨大洋貳佰元、繼續善舉、厥後日久、仍不敷用、縣長令鳳山、勸三台子天主堂神父、轉勸教徒、積資進行、災民深感活命之恩、惟遠來路人吃粥者、碗筷缺少甚、感不便、經本分社經理王輔臣、勸導磁商晏作周、施捨不能出賣碗筷、以濟貧困、所以遠來行旅難民、均得其便、口碑載道、交相稱贊、慈者義舉、相繼發起、當仁不讓、我遼中有焉云、

# 縣長令警察隊勦匪

【開原】本月十五日午間、縣長常璞泉氏、正率領各機關職員各界民衆、及警察隊學生等、在街上舉行國民慶祝大會遊行之際、聞得二區境內、山外境竄入匪徒二百餘名、意欲滋擾、常縣長當即命令警察隊、回歸警所、整理步裝、迅速出發追剿云、

## 縣公署注重造林

【開原】本邑縣公署、前爲普遍綠化起見、曾於三區東城村城後屯、擇地闢爲模範造林場、於穀雨植樹節栽植各種樹木甚多、頗以該地距城較遠、深恐牧畜者任意踐毀、現已責令東城村村長負責看管、並僱用專人守護、隨時灌溉、以免枯槁、而重林業云、

## 教育改進書呈廳

【開原】本邑縣視學王駿聲氏、蒞縣以來、視察學務未曾少息、茲擬具學務改進意見數則、隨同四月份報告書、呈廳請求採納施行、改進意見中、有訂閱報紙一項、以各鄉校職教員常識缺欠、對學生無所灌輸、學生一般生對新國家感受認識不足之憾、是以請令各校訂閱報紙、以促學生課外常識云、

## 水師營會求雨

【旅順】管內水師營會、會長香樵義、於夏曆四月十一日午前八時、召集市街各村長、開臨時會議討論、爲入春以來、天未降雨、乾燥成災、人心恐慌、於十二日淨街斷宰殺、假關帝廟設壇、求雨許願禱告、若三日間下雨、演戲酬神云、

## 官井中死屍

【拉林】今晨十一日六句鐘、四大街官井中、發現死尸一具、該尸已早登鬼錄、甚聚往觀、見該尸三十餘歲、身穿青色褲褂、內襯白小衫、口部鑲金牙一枚、右額角受腫傷一處、破傷一處、血水淋漓、其狀可慘、後經百戶長訊諸始末、方知此尸、係本街鴉片零賣所女招待雅卿之靠家、姓劉名聘三者、來拉多日、在本街大德旅館住宿、昨晚曾與雅卿口角多時、事後雅卿又赴零賣所招待烟客、劉聘三未悉何故、厭世輕生、竟投井而死云、

# 凌南討匪軍凱旋

【錦州】自本月冬（二日）、率隊出發、指揮討伐部隊、於熱河省凌南縣一帶、匪賊討伐中之松井□部隊、松井□隊長、頃以討伐工作、已樹功成、大體戰鬪已終結、松井□隊長於月十日午前十一時十五分乘飛機凱旋歸錦云、

## 顧問檢閱軍管區

【錦州】軍政部永見顧問、於月之十二日午後六時、列車抵錦、由地區司令官田少將、於保顧問、聶參謀長等以下全體官佐、及騎三十九團孫團長以下、鵠候驛前、歡迎之下、永見大佐降車後、與歡迎者致意、遂即先到司令部檢閱、然後至三十九團檢閱、結果官兵成績、頗爲良好、十三日午前十點十五分、乘飛機去承德云、

## 各界大宣傳防火

【西安】西安縣公署奉奉天省公署令開、因安東柳河東豐等縣、均有重大之火災、仰各縣對於使人民防火、須擴宣傳等因、關義鐸縣長奉令後、飭警務局長吳松霖籌備一切、印刷傳張、寫畫宣傳品、製印各樣漫畫、均爲各校教員所畫、經縣署分別函令各機關法團、第一署警察、城廂保各甲分知遐邇各戶、教育局令男女各學校、於月十一日午後一時、在縣立師中校院內開防火宣傳大會、是日到會約五六千人、開會如儀後、因關縣長晉省、經總務科長李旭滄代表縣長主席、報告開會宗旨及防火之意義、對於嗣有滿日各界要人講演、對於防火剴切詳言、聽衆均有澈底之明瞭、講演完竣後、各界首領率警察學生商民各界人士、各執防火標語之小旗、學生奏樂、鑼鼓喧天、音樂悠揚、遊行街市、喚醒一般人民、防範火險之注意云、

## 追擊砲連長調動

【黑河】駐軍第十五旅司令部、直轄之追擊砲連、少校連長梁與武、調轉第五旅、遺缺以上尉排長謝永田調補、業誌本報、現該連長等已奉到明令、新舊交換清楚、梁連長於本月十二日携眷首途、而往龍江、新任謝連長亦到連任事、惟梁謝兩連長、均爲講武分校高材生、精明幹練、此次特蒙拔擢、定有一番奮發、行見兩新連長之前途邁進云、

# 考查教員性格思想

【安東】本埠教育界消息、文教部爲明瞭中等學校教員之思想、性格、經歷等項、特製定人物考查表、訓令各省調查塡報、聞本埠省公署教育廳、現已轉飭所屬各校查塡、茲探得考查項目如下、性行思想、信仰、服務狀況、信望、研究科目、語學、教授法、習癖、嗜好、言語、應對等項、以上限六月十日以前、塡竣報部、以備查核云、

## 警務局注重衛生

【慶城】本縣警務局長婁宗漢氏、到差以來、對于地方利害所在、無不熱心興除、對於警政、更爲力加整頓、近以陽春萬物萌芽病菌潛滋、時思飛動、稍一不慎、即受傳染、該局長爲防患未然計、特規定人民每日保持清潔辦法數則、張貼通衢、俾商民一體遵照云、

## 署長會議設卡出勤

【五家站】扶餘第五區署長解景安氏、蒞任以來、對於治安、頗盡職責、本站臨江切近、時有匪人出沒無常、該署長深恐擾亂地面、故特邀請住站、成二十五團第三連連長劉久、五區團總胡慶雲、一甲、甲長吳繼盛、均列席討論治安、經衆議決、晝則盤詰行人、夜則設卡出勤、一般跳梁匪賊、不敢犯境、若該署長、可稱警界節袖云、

# 學行國民慶祝會

【海城】縣公署、當於十五日上午八時、在縣署院內舉行詔書宣達式、屆時參加者、本縣各機關首領、各法團代表、及地方士紳、並縣境各區農會長各村長等、不下四百餘人、各校學生約二千餘名、屆時則依序舉行、於同日上午十時、並舉行國民慶祝會、執旗沿街遊行、及畢、由各界官紳、齊集宏升樓、舉行宴會、迨午後三時、在山東會館、由協和會教育局、選派優秀講演員、開講演會、且辦有演劇高蹺、龍燈等等餘興、熱鬧非常、堪稱我邑、空前未有之盛舉也、

## 省警廳開講習會

【錦州】省公署警務當局、爲謀警政向上、人才深造、前會開催屬下各縣司法系講習會、業已終了、茲又開催屬下十二縣保安系講習會、定額爲三十名、由各縣保安系主任或科員二名、選拔優秀者、來省參加、錦縣亦選妥八名、由十三日起施行二週間之講習、每日午前八時上班、午後四時下班、會址在市內九區公所會議室、該員終了返任後、對於保安系之職務、此一番之講習深造、各該員當然有改善之新印象焉、

# 維持梨園營業

【安東】本埠警察廳、前爲維持梨園影院營業、當出示週知、取締票坐、並派員監視、認眞執行、自經取締以來、一般票坐始少斂跡、近日滿洲舞台開演、該廳爲維持秩序取締票坐、曾派員前往監視賣票、對於各機關一律賣票、倘有故意違抗、重懲不貸、經此認眞維持、該園營業、不難發展云、

## 假教會演劇募資

【大連】東亞佛教會、自創立以來、籌辦公益、設立學校、凡諸慈善事業、莫不本諸該會之宗旨、爭先恐後、是以經費支絀、基金告缺、該會長及幹部間、爲充實會務計、特於十五六兩日夜、邀請名伶李萬春、假西崗同樂舞台、演唱義務劇兩日、以所得利益、一半攙充小學校、一半添備該會資金、籌款以來、既得各仁人義士之援助、又蒙李伶慷慨應諾、是故自十五日夜、已開演義劇、素以社會公益爲懷之淑女紳商、莫不共成義舉、盡力輸捐、是以第一晚、竟獲意料以外之成績云、

## 各地方瑣聞

▲私移屍獲咎

【安東】本埠附屬地、三道橋、天德當後身、於十二日上午、發現男屍一具、該處附近王岐山烟館、經王某授意、令王岐山私移屍体、王某信其話、即於是晚、偕安彌姓等二名、將屍体抬往豐順燒鍋牆外、詎被同昌橋派出所查悉、將王岐山傳案訊辦、並擬引渡法院、治以應得之罪云、

▲大車烙印法

【□□】錦西縣公署警務局、以境內所有大車、向無統計、殊碍攷核、特通令各區警察署、所有大車、均須烙印、並註冊登記、以備攷查、以後各村增添車輛、均須報經警察署、註冊烙印、方准通行、已經烙印車輛、倘有廢業之時、亦須報請警察署、將原印作廢、以便註銷、此項辦法、各署均已遵照實行矣、

▲求子果靈應

【彰武】縣二區江家窩堡、紳戶毛廣生、已逾不惑有六、將近半百之年、膝前乏嗣、深有伯道之悲、因求子心切、於大同二年五月間、聘請本縣皇經壇、經師關至純、趙理新、喬理衡、呂理德四位、在家設壇諷誦皇經五十日、嗣於爲德元年八月間、果生一子、豐額廣頷、天生麟兒、雖云毛某誠善感神、實乃皇經靈驗非常、聞皇經寶藏已久、而今散於民間、殊爲千載不遇之良機云、

▲坐車客行搶

【泰安鎮】本街住民有孫海者、素以趕馬車爲業、於本月八日晚十句鐘、趕車至南三道街、適遇匪人一名僱車、車夫亦並不知是匪人、遂使上車、言拉至東三道街、及到街口、復言往北行、該車夫聲言夜深、往返不便、有違禁令、該匪無法、當將手槍取出、擊傷車夫腿部二處、即行倒地、恐被匪人搶馬、遂大聲喊叫、匪看事不佳、當即逃去、軍警聞知、雙方尋至、急力追捕、卒未得獲、茲將受傷車夫、並調馬車送至該車夫家中、以資同治云、

▲梨樹街匪警

【安東】市北二區、湯山城附近、梨樹溝住戶、牟錫山家、於十日上午二時許、家人正在夢鄉、突闖入步匪六名、其中二匪持持槍、其餘各持木棒、匪黨入室之後、將牟某捉住、逼索財物、牟某以言語支拂、致觸匪怒、用煤油澆燙王某、然後姿意搜索、共計搶去國幣一百八十元、六匪搶畢、相率出門、向鳳城縣境內逃去云、

▲土區長整頓區務

【錦州】錦縣四區唐莊子王鳳閣區長、到差以來、勵於區村政、力圖改善、於昨十一日除招集所屬各村長董等、到區會議、示以種種、進行方針外、復親蒞主要村所視察、以督促指導一切云、

## 瀋水醫壇

來稿無句點或過二百字不錄

### 答常景衡君

（姜聘周）

據述閣下現年二十歲、自十五歲結婚以來、房事即洩之症、實有年所、屢經醫調治、皆告罔效、及又加去歲榷事紛繁、用腦過度、以致頭暈目眩、精神恍惚、記憶減少、遂日頭筋痛等狀、詳加考查貴恙、係由先天不足、憂慮過度、勞傷心神、以及幼年破身太早、損傷元陽、腎虧精竭而致、斯症如日久失治、與子嗣健康上、大有關係、今悬擬一補腎、添精、健腦、安神之法、請試用之、庶可有效、方用、熟地、枸杞、盆子、寸云、以上四位各一兩、陽霍、茸肉、柏子仁、遠志、節蒲、兎絲子、西大洋參、茯神、夜交籐、巴戟、以上各五錢、海狗腎、鹿腎、各一具、共爲細面、蜜爲小丸、每服三錢、用淡塩湯送下、或服本號所製之補斑丸亦可有效、

答自奉天大西城門裡同芝堂蔘茸藥店

### 答劉麗生君

（鍾明波）

麗生君鑒、據述貴恙、所患胸中膨悶、飲食減少、氣逆不舒、時常作膈、等症、並進日、又兼便祕不通、貴恙係由於、時好動怒有傷肝木、時正春夏之令肝、火妄動、以傷脾土、脾即受傷、則運化之力即運微、化不加、則飲食不下、停於胸中、則作膨悶、肝氣不舒、逆氣上反、則時常作膈、便祕者、乃胃弱、津液不得下潤也、今擬一平、肝、理脾、開鬱、健胃、之品、諒能取効、方即、均青二錢枳殼二錢厚朴二錢、萊菔二錢廣砂二錢、焦查二錢、廣皮黃芩各三錢水香、李仁各二錢酒軍二錢甘草柴胡各二錢、水煎服

答自海城福齡堂診室

品質本位

# 花王石鹼

カオーセッケン

**能使肌膚美艷的花王香皂！**

婦人的肌膚是很敏感的。整理一失妥善。即起疲倦。而血色不得調潤。

爲肌膚的美麗和健康。請常用花王香皂使其清潔。

純粹度九九・四%

有名百貨店雜貨店、均有出售

MK 273

東京・花王石鹼株式會社長瀨商會・大阪


# 遼陽分社啓事

逕啓者敝人前在本埠創辦滿洲報十有餘年頗蒙各界諸君雅意惠顧不勝感激之至今因滿洲報另派他人接辦敝人遂蒙盛京時報總社委爲遼陽分社長在遼推銷盛京時報敝遂於五月一日接辦任事進行業務仰我十數年來之新交舊雨各界紳耆政客以及各大商號學校士女諸君均請倍前賜顧無任歡迎倘蒙不棄訂閱報章或刊登廣告者請直向本埠縣公署後街五大廟胡同遼陽盛京時報分館接洽可也不勝翹盼之至恐未週知特此登報聲明

盛京時報遼陽分社長

劉錫堂 字 燕貽 啓


公文程式　大洋四角

中學國文大觀　大洋四角

小學國文大觀　大洋二角

奉天大同學院出部　奉天小南關大街路西　電話二五八六號


# 本報哈爾濱市總分銷處更換啓事

逕啓者查本報對於哈爾濱市內之推銷及配送事項向委道外極東派報社負責辦理現以種種原因並鑒於哈市人口之日漸增加對於推銷及配送事項如無專人負責惟恐影響於本報之銷路故於五月一日起將極東派報社附設之本報總分銷處實行撤銷同時委任周金聲負責繼續辦理今後凡關於哈爾濱市內本報之推銷及配送事項請逕至許公路景陽街八十八號本報總分銷處接洽或以道裏電話三三九四通知爲荷此啓

道裏斜紋二道街一三號

盛京時報北滿總支社啓

道裏電話五二七二番

各地信用卓著之藥房均代售

定價　貳拾五錢　五拾錢

簡易迅速染髮劑「花髮染娜劑」

一、使用時、不洗髮亦可

二、染上時間、僅費二十分鐘、

三、染本劑後、不沾汚後襟及枕等、

四、不傷髮質、兼治髮病

五、不剝不褪、可保持永久、

東京帝國醫科大學藥劑師五氏　協力創製

製造元　東京　猫イラズ本舖　成毛英之助商店

# 商品之單純化 (四)
## 臨時產業合理局編

(六)亞鉛鐵板
亞鉛鐵板之尺度及鐵量爲區區、尺度上之種類已達三百種以上、昭和九年六月、設亞鉛鐵板單純委員會、審議單純化、該結果定平板二十八種、浪板二十四種共計爲五十二種亞鉛鐵板之原度、亞鉛鍍金量之方法等亦爲單純化、現係研究中矣、

(七)小巾捺染用布類
小巾捺染用布類地向來該尺度使用絲窗度等大体定單純化二種、但巾及窗度爲一樣、該決定昭和十年四月已實施矣

(八)琺瑯鐵器
琺瑯鐵器、形狀、口徑底經深度、鐵板厚度等頗爲區區、則昭和十年二月、設置琺瑯鐵器單純委員會、以審議單純化其結果決向內地之貨物斷行單純化、種類如左
洗面器 十三種
飯蒸六種、杯八種、飯盒八種、菜盒四種、鍋十六種
再說使用原板防止薄少品、上揭各種悉爲三十一番品以上、此他現考究中之份洋瓷壺之單純化矣、

(九)事務用紙類
於官公署、銀行、會社、商店等日常使用之事務用紙類之寸法甚爲不統一已無說明之必要、工業品規格統一調查會依據理論及實際的起見、裁用紙之尺度
(A)自〇號至十三號
(B)自〇號至十二號
以二十六種定標準化、交關和七年一月設置用紙標準化委員會約二年間決定書類用及事務用紙之尺度、按事務用紙類之單純化此爲揭諸商之單純化相與趣旨、主基於消費者之便宜、然單純化之基本目標準規格雖不正確利用爲慣行的、故化方法、日本商工會議所日本工業協會、日本能率聯合會共同主唱喚起官公署、銀行、會社商店民間團體之共鳴以現計實施普及矣

(一〇)事務用桌子及椅子、
現在官民各方面、日常使用之事務用桌子及椅子之種類、寸法及形式等之亂雜已何人爲認識之點、是於使用者方面、事務能率及保健衞生上要考、製造及販賣業者之方面亦不利不便不勘、昭和八年六月當設置事務用桌子及椅子單純化委員會、審議之結果、昭和九年十一月實現事務用桌子及椅子之種類形式尺度、于同時製作上必要之木材、構造、塗裝、金具及椅子布類決定綱領、則該單純化之種別如左、
△桌子事務用(四種)、脇用(三種)會議用(二種)食堂用(一種)應接用(二〇)共計十二種
△椅子
事務用(八種)會議用(一種)食堂(二種)應接用(一種)共計十二種、各決定尺度形式矣、

產業與經濟

# 日華交通聯絡會議
# 殷同、內田間懇談

【東京十六日】內田鐵相關于滿洲事變以來而中絕之日華運輸聯絡會議復活、爲行協議、十六日正午在鐵相官邸招待目下來朝中之北寧鐵路局長殷同氏、開懇談會、宜一時餘、遂行無隔意的意見交換矣、關于日華運輸會議復活、殷同氏謂、滿洲國之鐵道、因向滿鐵委任經營、故在本會議、如使滿鐵參加則中國側亦有應諾之用意云云、對復活持有贊成之意嚮、故當日之懇談會、兩者之諒解頗深而以此爲契機、由便法飛躍、向本格的解決、依車票之旅客、行李之聯絡運輸、可見復活者、頗堪期待云

# 山海關銀密輸問題
# 滿洲國發表取締法

【山海關十六日】國境山海關之銀密輸、不拘日滿華三國官憲之嚴重取締、依然繼續、今鑑於惹起國際問題之形勢、十五日山海關特務機關、以滿洲國當局之見解、曾有如左之發表、

現時由中國側、對滿洲國、向山海關流入現大洋、但其目的、如有對滿投資、則大爲歡迎、然事實須經由滿洲國向他流出也、如是非獨擾亂滿洲國之幣制統一、有害於國幣之流通力、且爲誘發滿洲國在銀之流出因此滿洲國政府、以原則採取現大洋輸入禁止主義、反則者一律行沒收處分、但爲對滿投資或匯兌等、有必要者不在此限、

# 安東銀價流失
# 密輸之實情
## 金融界之重大問題

於安東銀之流失、漸化滿洲國經濟界之一大關心事、自去歲十月至本歲四月、密輸出狀況如左、

▲安東站着銀數量

| 月別 | 個數 | 數量(瓩) | 價格(國幣圓) |
|---|---|---|---|
| △康德元年 | | | |
| 十月 | 六四 | 四、九六二 | 一七一、〇〇〇 |
| 十一月 | 五五三 | 四二、八四〇 | 一、二七七、二〇〇 |
| 十二月 | 二六〇 | 一八、一八七 | 六二六、七〇〇 |
| △康德二年 | | | |
| 一月 | 四二〇 | 三一、五八二 | 一、〇八五、四〇〇 |
| 二月 | 五八〇 | 四八、三二二 | 一、六六六、二〇〇 |
| 三月 | 一、五五九 | 一二三、七四八 | 四、四六六、九〇〇 |
| 四月 | 三、〇五九 | 二六七、〇九一 | 九、二一〇、〇〇〇 |
| 計 | 六、四九五 | 五三六、七三二、一 | 一八、五〇三、四〇〇 |

(八七瓩換算爲三千圓)

而該出荷人係均奉天匯兌商又安東匯兌商承受該銀、依各種方法密輸對岸新義州由該站依據火車發送經由日本到美國、而該發送量比安東站到着增加之份近安東附係死藏銀之流出則於新義州銀發送數量如左、

| 月別 | 個數 | 數量(瓩) | 價格(國幣圓) |
|---|---|---|---|
| ▲康德元年 | | | |
| 十月 | 一六 | 七一八七 | 二八一、三三五 |
| 十一月 | 三五三 | 三七、一〇〇 | 一、九六三、六〇五 |
| 十二月 | 三六一 | 一五、五九六 | 五二八、六七五 |
| ▲康德二年 | | | |
| 一月 | 七九 | 三一、三一六 | 一、〇七六、四六〇 |
| 二月 | 七九 | 五八、二一六 | 一、三二五、二一五 |
| 三月 | 三九〇 | 一三一、八七三 | 四、五三四、六九五 |
| 四月 | 五七〇 | 二六四、三六九 | 九、〇七〇、七〇五 |
| 計 | 二、九九〇 | 五四五、四四六 | 一八、七五〇、〇三九 |

(四八瓩合換算率定一、六五二圓)
如斯比例銀移動量之增加、安東大洋市價逐日呈漲起則如左

| | 平均跌價 | 平均漲價 |
|---|---|---|
| 一月 | 八五九、二四圓 | 八六六、〇四圓 |
| 二月 | 八四五、五〇圓 | 八六六、五〇圓 |
| 三月 | 八五五、五〇圓 | 七三三、〇〇圓 |

(對令千圓現大洋市價)

按密輸出方法之初期依姑息辦法每一人攜行數量極爲僅少隨官憲之取締嚴重、方法亦漸呈惡化最近集團的密輸化矣、又對輸送隊組織別個的掩護隊、攜行量每一人達一千圓前後、滿洲國稅關現以沒收品四成、獎勵密輸取締、本期間各關係機關之沒收件數如左、

| | 件數 | 價格(圓) |
|---|---|---|
| 安東稅關 | 九八六 | 一三四、〇三六 |
| 安東警察署 | 五一 | 六六、〇六 |
| 鴨潭水上局 | 七 | 二、六三〇 |
| 安東警察廳 | 七 | 四、一〇〇 |
| 安東緝私隊 | 一 | 一、四〇〇 |
| 安東縣警察隊 | 一 | 一、六九九 |
| 計 | 一、〇五三 | 一四〇、一〇九 |

而安東警察署以命令係項、對密輸出者、禁止銀之匯兌、管內匯兌業者買却所有銀對附屬地外匯兌業、而密輸者由該經路入手銀價迂廻上流地方、而敢行密輸出者漸呈增加矣、再說該密輸之惡影響鮮人間依短時間之冒險獲得巨利以俾嫌惡正業將呈社會問題化矣、

# 上海標金市況

【上海十七日發】標金匯兌均無大戶之出場、實爲低價平定閑散之狀矣、

# 三大煤油決定撤退

【上海十六日發】亞細亞、美孚油、德士古、三大煤油會社正式決撤退大連根據、店員近決回國矣、

# 渾江待運之積貨

【安東】鴨綠江每於開江之際、上流貨物即運駛而下、每年價額均爲數頗巨、經最近之調査、渾江流域『桓仁、通化』集積有大豆約十一萬餘石、豆餅約三萬數千片、以及其他、若到安東、計算價格共約二百四五十萬元、計有總船四百五十隻、廠口船三百隻、似因渾江方面匪賊未清、致航運頗感困難、目下正在待機運輸中將來得到達安東、市面必受相當之利益云、

# 勸業公司
# 融資業績

勸業公司爲對鮮農耕資金融通之起見、於通奉天、安東營口、鞍山、撫順等二十七所之鮮人密集地帶、組織朝鮮人金融會以通該會爲放欵、該總額於九年度放欵額百三十萬二千五百餘圓、該回收額達百十九萬五百餘圓、回收率達九成強、比前年度放欵五十七萬四千圓、回收五十一萬一千圓、極呈示好成績本歲依治安回復依農耕地增加及鮮人農業者生活安定等、該融資豫想二百萬圓突破矣、

# 日本最近之
# 郵便貯金界

【東京十六日發】郵便貯金自昭和七年十月四分二厘、爲一舉三分低下、低下當時雖漸減、八年四月爲最低、再轉增加狀態、共後隨低金利之狀態益益加增本年五月十五日遂突三十億、郵便貯金創始以來作大記錄、即十五日現在之人員四千四百五萬六千四百十二人存欵總額三十億五千六百三十二萬六千二百六十六元、昭和十年度分利子八千三百九十萬千七百四十八元、再說該增加傾向因非常景象之一般的浸潤與低金利持續矣、

# 因十七日之降雨
# 全滿農作物甦生

【新京】全滿之大豆播種、南滿方面已呈終了、現直面發芽時期、而北滿爲播種最盛時期、本年比例年降雨甚少、呈旱拔狀態、倘繼續該狀態各地農民均豫想凶作矣、故十七日之降雨爲最佳、

# 馬蜂溝農村之建設
## 將來豫想全滿第一之大水田

亂石山沙陀子之鐵嶺安全農村之一分派鐵嶺馬蜂溝農村、去歲業績爲好成績、該農村係安全農村之姉妹農村、倘發展之時、依據利用大遼河河水及馬蜂溝水之利用、將來豫想全滿第一之大水田農村、勸業公司、今次鑑利用價值之雄大、受假移管、由營口安全農村派遣技師視察實際狀況、其結果決該公司之經營直營案、而該公司去歲開墾二百天地、合舊開墾地定五百天地之水田、以收容百十四戶鮮農、以開始新經營、而該鮮農由奉四十三戶舊來鮮農四十六戶市中募集二十五戶、而開始合理的經營、名改馬蜂溝農村矣、

# 緬羊改良事業
# 決定國營案

【新京】以畜產重要國策化、愈愈爲國家事業、開始執務之滿洲國今次決定緬羊改良場再設同改良場當面之業務事項之設置、於第十九次國務院會議、已通過緬羊改良場官制並與安省緬羊改良場官制、該制近日中爲公佈矣、該改良法依據於滿鐵農事試驗場試驗之結果、則實行緬羊在來種及各國優良種之交配、倘得指導滿洲緬羊事業爲最有望、不但國內之自給自足、對輸入困難之日本、有低價的原毛供給之確信
及職員如左、
一、緬羊之飼育管理、繁殖及改良、
一、種緬羊之配布、貸付、播種
一、緬羊場之指導及獎勵、
一、羊毛羊皮之調整及加入、
一、實習性及見習生之養成、
場長一人(薦任) 技師二人(委任)

# 在奉二外國銀行撤退
# 實行期爲五月內

在奉香港上海銀行及花旗銀行支店撤退案去歲以來爲籌備中之案件、然放欵資金等未完、回收、又委任火災保險部等之案件未到決定撤退期爲五月內實行矣

# 南京政府
# 砂糖專賣
## 已辦法之決定

【南京十六日電】財政部爲全國砂糖專賣制度施行準備之起見、組織食糖運銷管理委員會該會地址、定於上海、而現該力該會爲糖業統制辦法之起草中、按財政部之專賣制度辦法組織食糖專賣公司、依據該公司一律管理全國砂糖之賣買以決行價格之統制、該公司本月內成立矣、又同時於各通商港設立該公司辦事處以計積極的統制矣、

# 太子河架橋
# 決定十萬圓

本溪湖太子河河橋問題其後架橋費、豫定十萬圓、市民側已決徵募、然滿鐵側之態度不決、

# 東京股份市況

| | 十七日 閉市 | 十八日 開市 |
|---|---|---|
| 新東 | 一四六三 | 一四六七 |
| 新鐘 | 一二六二 | 一二六三 |
| 日產 | 九五三 | 九五七 |
| 日魯 | 六六三 | 六六三 |

## 條銀金標

●倫敦銀塊現行三三五片八分三
全 遠卯三五片一六分九
紐約銀塊現行七四仙二分一
孟買銀塊現行八三羅比……分
上海標金 午前
開行七七六三圓二 大價七七六五圓二
下市七七六一圓六 小價七七五九圓〇
閉後行 七六二圓五

## 中外匯兌

午前
美匯兌 四弗八八仙四分三
日匯兌 二八弗八〇仙
美日匯 買賣 二八弗一六分一一 二八弗一六分一三
美國上海匯 四一弗九〇仙
上海市匯 買賣 一四五圓二分一 一四六圓……分
上海美匯 買賣 四一弗四分三 四一弗一六分一三
上海英匯 買賣 一先八片二分一 一先八片一六分九
午後
英美匯兌 ……弗……仙
美日匯兌 ……弗……仙
日美匯 買賣 ……弗……分 ……弗……分
美國上海匯 ……弗……仙
上海東匯 買賣 一四五圓二分一 一四五圓二分一
上海美匯 買賣 四一弗四分三 四一弗一六分一
上海英匯 買賣 一先八片一六分七 一先八片二分一
●奉天城內匯兌
國幣 匯上海 一、三七〇
國幣 匯申銀 ……
現洋 匯天津 一、三七二
●大連匯上海 一一〇圓七五 一一〇圓六〇
午前 一一〇圓三〇 一一〇圓四〇
大連烟台 一一〇圓〇〇 一一一圓五〇
午後 ……圓…… ……圓……
●安東匯上海 一三八〇圓〇
●奉天城內錢鈔
國幣換金票 六、〇〇〇
鈔票換現大洋 一、〇六〇
哈大洋換現大洋 一、二二九
中交票換現洋 一、三九〇

## 各地豆糧

●奉天市豆糧行價
大豆、豆餅、豆油、白小豆、紅小豆、化小豆、元豆、合豆、菁豆、麻豆、豇豆、穀子、谷子、糜子 [illegible]
稗子、大麥、小麥、高粱、包米、稷米、元米、小米、江米、粳米、稻米、薏米、芝蔴 [illegible]

## 大連

●大豆(一百斤)鈔票價
現帶袋 四七二 四七三
不帶袋 ……
五月底 四六八 四七〇
六月底 四七九 四七七
七月底 四八二 四八三
八月底 四八七 四八八
九月底 四八五 四八八
●豆餅(一塊、鈔票價) 午前(開行) 午後(開行)
現行 一四九五 一五〇五
六月中 一五〇〇 一五〇五
七月中 ……
八月中 ……
九月中 ……
十月中 ……
●豆油(一箱)鈔票價 午前(開行) 午後(開行)
現行 一三六〇 一三八〇
六月中 一三七〇 一三八五
●高粱(百斤、鈔票價) 午前(開行) 午後(開行)
現行 四一五 四一三
五月底 四一四 四一二
六月底 四一三 四二六
七月底 四一二 四二七
八月底 四二八 四二三
九月底 四二八 四二三
●大連麻袋(一枚金票價)
現貨 三八六 三八六

## 新京

●大豆、一石鈔票價 午前 午後
安穀 九万 四万
五月 ……
現行 ……
五月底 ……
六月底 ……
七月底 ……
●高粱(一石、鈔票價) 午前(開行) 午後(開行)
現行 ……
五月中 ……
六月中 ……
七月中 ……

## 哈埠

●大豆壹南特價國幣 午前開行 午後開行
六月中 一〇八〇
七月中 一〇八五
八月中 一一〇〇
●小麥(全上) 午前(開行) 午後(開行)
六月中 一四二〇
七月中 一四六〇
八月中 一四四〇

## 國外商品

●美國棉花 國 十 錢(跌)
五月卯 一一仙八八
七月卯 一一仙九四
十月卯 一一仙八六
十二月卯 一一仙九一
一月卯 一一仙九六
三月卯 一二仙〇八
現行 一二仙三五
●印度棉花 一圓 十 錢(跌)
羅吉印 二五〇 留比
認踈吉印 二二一 留比
●高督印 一四五 留比
●阪大棉花 近卯 六五九五 遠卯 六三五五
●大阪三品(棉紗) 午前(開行) (金票價) 午後(開行)
五月底 二一四〇〇
六月底 二一五〇〇
七月底 二一六〇〇
八月底 二一六〇〇
九月底 二一五〇〇
十月底 二一四〇〇
十一月底 ……
●大阪綿在現行 六七五 增島
軍人 八一〇 廚面
鶴油 四九五 臨勘
白米 ……
●橫濱生系
●近卯 六二八 現貨 六二〇 遠卯 六一〇
●午後 現貨 六一七
六近卯 六一一 遠卯 六一一
七前卯 四四〇
七前月 四四三

施 藥
廣寶伯齋遺像

開明製造眼鏡行
銀器部 大贈送
喜禮運獎 慶品動品
凡惠顧五元以上者敬贈
美術金邊夾銀照相框
一舉二得 機會不再
地址(奉天城內中街吉順絲房對門)

哈佛司
「振動不感錶」
樣式新奇 機械堅固 走時準確 定價低廉
合名無限公司 森洋行
本行 奉天春日町八番地 電話日長二〇三一、三七二一番
分行 大連連鎖商店街銀座通 電話長四一三二、四一三一
分行 新京中央通四八番地 電話長三八七三番
分行 哈爾濱地段街一〇八號 電話六五六〇
出張所 遼陽一辛町六九番地 電話一〇

如買電池燈及乾電池之時請指名松下電器公司製或納閃能是荷
自轉車用

燈火用
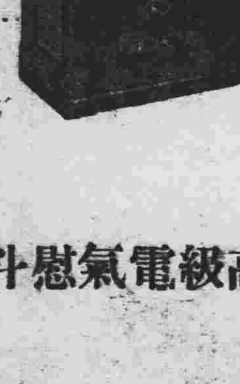
通信用
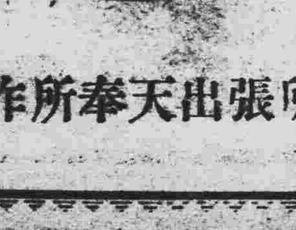
高級電氣熨斗
松下電氣製作所奉天出張所 奉天

頑癬治愈於浙江
何癬不問其種類如何、大概都是纏綿難愈、深因皮癬病菌多、入之裏之、藏病欲滅此隱頑癬治殺菌、而將之藥必須愈則所用力強特具透入性能、菌須在地而將其殺滅、且所類皮膚專藥治愈將、菌此頑固亦能治之、是最民報者來書云「即屆東泰記號以指抓鄭君、浙鎮怡美、慶治未深恐自江溪擾難然後、試愈無延腿瀬手足處以、一擦如法醫至浙而瘡各不堪以意膏治肩泉效霍迫全愈矣」、如意膏殺菌力雖強却不刺戟皮膚但見其清涼舒適迅速生肌凡濕疹皮膚瘡爛腿之疹以及各種皮傷或皮膚病均善治於各藥房均有出售每瓶大洋七角五號一瓶六角廉士醫生藥局上海江西路四十六號總發行、每瓶大洋七角、小瓶四角、上海函購免收郵費、外埠函購另加郵費、奉天三元五角由廉士醫生藥局

博愛醫院
本院 院長 孟天成
分院 副院長 日沖飛邦
各科診療
阿片嗎啡戒治
各種肛門病
胃腸並異常分娩
驗血檢白濁
骨折脫臼
齒科技工
愛克斯光科
電氣治療
健康相談
隨時入院
大連市小崗子 電話
大連市寺兒溝 電話八五一〇番

婦科靈藥

# 中将湯

## 是世界的

婦科良藥博得絕大之信用

而奏卓越藥效之中將湯！

服用本藥、能治頭痛、眩暈、子宮病、歇思脫里等……

由婦女諸病苦惱中、獲甦生健康之歡喜々

請勿猶豫服用本藥！

（各地著名葯房皆有出售）

△主效▽

上火頭痛、眩暈
腰腿發冷、月經不調
小腹疼痛、歇思脫里
神經衰弱、子宮病
赤白帶下、肩酸〃冒
産前産後、浮腫喜病

定價

一日分 二十錢
三日分 五十錢
七日分 一圓
十五日分 二圓
二十三日分 三圓
四十日分 五圓
八十五日分 十圓

本舖 津村順天堂
本店 東京市日本橋區通三丁目
支店 大阪市[illegible]一丁目 [illegible]

（10—5c）

# 双美人牌雪花膏

美與嫩之源泉

美儘是光輝……
縱於冷暗的冬天
裡亦給你的肌膚
發輝麗朗的
青春美……
双美人牌雪花膏

東京・中山太陽堂總本店謹製・大阪

絕無危險性·最可放心服用的

## 驅除蛔蟲靈藥

# 滅痯寧錠

己所疼愛的愛兒們
欲其保有潑剌
健壯的體格
千萬莫怠忽
害兒童所有健康的
蛔虫之驅除

面黃肌瘦。脇腹時痛
發熱瀉痢。頭痛暈眩
記憶日壞。學業退步
睡眠不安。羊瘋抽筋

大凡兒童無因無故突然發生原因不明之上記病狀者。其十分之九即斷定其多爲蛔虫作梗所致成。亦無不可者。又據關東廳及滿鐵各地衛生機關歷年調查之結果。謂我滿洲國人百人中有虫者竟達九十九名之多云。且其寄生人體中。傷害兒童之健康。侵犯智能之發育。以成種々疾病之原因。而從根本覆滅兒童之幸福者也。所以爲疼愛的兒女之健康家庭幸福計。蛔虫之驅除撲滅實爲刻不容緩之最大急務也。普通一般人多半使用『山道年』及痯積糖等。效雖不謂全無。毒害作用堪虞。以及種々副作用等。而『滅痯寧』則絕無是虞以及副作用等。故爲中外各地醫院各小學校各團體一致推奬賞用。莫不爭相購服。以成中外唯一無二世界獨一無雙的驅除蛔虫特效靈藥也。

另備「蛔虫殺滅法」等詳細說明書函索即奉寄

特長

一、驅蛔効力特大無比。驅蛔率在百分之九十五以上。
二、完全除去草藥腥臭。病者容易服用。
三、無服用過多或連續服用均無飲食不進惡心嘔吐或毒害身體之副作用等。
四、効力遠勝「山道年」凡用「山道年」無効者。改用本品。莫不藥到病立去。
五、不必併用瀉藥亦能達除蛔之目的。

博絕大信用

日本全國各學校採用
朝鮮總督府衛生課推奬
鮮內各學校採用
滿鐵衛生課推奬
沿線各學校採用
關東廳衛生課推奬
關東州內各學校採用
中西醫藥專門大家博士推奬
全球有名大醫院採用

藥錠 一〇錠 三角、二七錠 七角五分、五〇錠 一元三角五分
吉利糖 一〇塊 二角、二七塊 五角、
糖衣錠 六錠 壹角、

總發行所 株式會社 藤澤友吉商店製藥廠
大連支店 大連市山縣通七番地
支店 東京・京城・上海
總經理 日本賣藥會社支店

（全國各地大藥房均代售）